



**Coordinadora de  
Psicólogos del Uruguay**  
Martínez Trueba 1191 / 1193  
Telefax 410 66 24\*  
E-mail: [cpu@psicologos.org.uy](mailto:cpu@psicologos.org.uy)  
[www.psicologos.org.uy](http://www.psicologos.org.uy)  
Montevideo - Uruguay

#### **Mesa Ejecutiva**

Lic. José Luis Fernández  
Secretario General

Lic. Estrella Mussio  
Secretaría de Finanzas

Lic. Beatriz Liberman  
Secretaría de Difusión

Lic. Analuisa Díaz  
Secretaría de Convenios y  
Asuntos Sociales

Lic. Estrella Mussio  
Secretaría de Agrupaciones

#### **Comisión Fiscal:**

Lic. Patricia Rodríguez  
Lic. Olga Rochkovski  
Lic. Adriana Gandolfi

#### **Comisión Administradora del Fondo de Solidaridad Social:**

Lic. Marina Guerrero  
Lic. Mónica Duhalde  
Lic. Domingo Crizul  
Lic. Esther Angeriz  
Lic. Fernanda Giamberini

Por solicitudes o información  
específica para Mesa Ejecutiva:  
[mesaejecutiva@psicologos.org.uy](mailto:mesaejecutiva@psicologos.org.uy)

Impreso y encuadernado  
en diciembre de 2008 en

**ZONALIBRO**

San Martín 2437

Tel. 208 78 19

Dep. Legal N° 336.662 / 06

# → Índice

Editorial .....	2
Información	
Uruguay continuará recibiendo apoyo de la OMS para las fuertes investigaciones .....	4
Comisión Salud .....	5
Descubrir, desarrollar, habitar. "Otros espacios del decir"... nutrir nuestras prácticas psicológicas .....	7
Jornada sobre "Negociación de Honorarios Profesionales" .....	12
Cursos 2009 .....	15
Comisiones .....	21
Nuevo espacio multifuncional en nuestra casa .....	22
Agrupaciones .....	24
Apertura del período de inscripción para nuevos ingresos a la Red de Atención Psicológica .....	24
De interés para los afiliados .....	26
Acta de la Asamblea Extraordinaria de la Red de Atención Psicológica .....	28
Actas de la Mesa Ejecutiva .....	29
Convenios .....	30



La ilustración de nuestra portada fue realizada por los participantes del Curso EL TALLER DE EXPRESIÓN PLÁSTICA COMO MEDIADOR TERAPÉUTICO: UNA HERRAMIENTA EN EL CAMPO DE LAS INTERVENCIONES PSICOLÓGICAS a quienes agradecemos por el material aportado para esta edición.

Estimados Colegas, es un placer saludarlos hoy a través de este último boletín del año 2008.

Año “difícil si los hay” para nuestra Querida CPU ¡!!!

La Mesa Ejecutiva ha ido menguando en su integración al punto que es común que nos preguntemos, ¿a quién representamos?

Pero la realidad es una y en los hechos, *Somos los que estamos y estamos los que Somos*. Es desde este Somos con dificultades pero también con certezas que llegamos al final del 2008 pensando, haciendo, contando ....

El balance anual que fuera aprobado por Asamblea General, cuyos resultados fueron presentados en el pasado boletín de noviembre, se complementa en la presente publicación con un cuadro que muestra los gastos generados por esta Mesa Ejecutiva desde que asumió, dando así cuenta de una gestión de administración cristalina que es nuestro deseo compartir lisa y frontalmente con todos ustedes.

En la línea de formación, finaliza un año más que ha contado con un importante y variado número de cursos en CPU y ya se está trabajando en el armado de los cursos para el 2009. Nuestro ciclo de Casa Abierta, se ha mantenido en forma ininterrumpida con una oferta interesante lo que se vio reflejado en la marcada asistencia del público a cada uno de estos encuentros. Resaltamos además, que ha sido un año record en cuanto a la cantidad de becas otorgadas a nuestros afiliados por diferentes instituciones que han realizado múltiples actividades científicas, beneficio que sabemos es siempre muy bien recibido.

La CPU ha sido convocada para integrar varios tribunales en distintas instituciones de diferentes lugares del país, con el objetivo de seleccionar cargos de trabajo para nuestros colegas. Esta situación que nos brinda a todos mayor respaldo, nos invita a seguir trabajando para lograr ser el referente real que integre TODOS los tribunales que afecten el trabajo de los psicólogos y dar así reales garantías.

Como corolario del año 2008, el pasado sábado 22 de noviembre, en Asamblea General Extraordinaria, que contó con la participación de un número muy importante de afiliados, se aprobó el Reglamento de Funcionamiento de la Red de Atención Psicológica de CPU. Este hecho que marca un mojón en la historia actual de la CPU, producto de mucho tiempo de trabajo y discusiones por parte de los compañeros integrantes de la Comisión de Red, finalmente encontró su letra definitiva. Se abre ahora un nuevo tiempo, donde todos los afiliados que

estén interesados en integrar la Red podrán hacerlo acorde a los estatutos vigentes. Nos complace destacar el buen ánimo de la Asamblea que permitió discutir con serenidad sobre el tema que nos convocara, en un ambiente democrático real de tolerancia y respeto por las diferencias, que deseamos se continúe y extienda con la mayor participación de todos.

Para finalizar les decimos que nuestra casa sigue creciendo, se vienen más obras que readecuarán el sótano de la casa de Martínez Trueba. En unos meses más, la CPU contará en su sede con el espacio multifuncional, amplio y lindo que nos merecemos como institución y que fue uno de los motivos que llevaron en su momento a elegir esta vivienda para sede gremial.

Compañeros Colegas, el 6 de diciembre se conmemora nuestro día, lo festejaremos juntos la noche antes en el Club Brasileiro. Cuando este boletín llegue a sus manos, esta fiesta ya habrá tenido lugar y por lo tanto no estamos llegando a tiempo con la invitación, pero sí llegamos a tiempo para decirles que el 2009 nos encontrará nuevamente trabajando juntos desde la certeza que somos los que estamos y que esperamos, el año próximo ser muchos más.

¡¡¡Felicidad para todos!!!

Mesa Ejecutiva

Tal como adelantáramos en el Editorial, presentamos a continuación un cuadro informativo de los gastos generados por la Mesa Ejecutiva de CPU desde el inicio de su gestión.

#### **GASTOS MESA EJECUTIVA PERÍODO DICIEMBRE 2007 - NOVIEMBRE 2008**

*Detalle de gastos desde que asumió la Mesa Ejecutiva a la fecha (enero mes de receso)*

<b>Gastos de Locomoción</b>	<b>\$ 22.140</b>
<i>Promedio mensual: \$ 2.012</i>	
<b>Pasajes Lic. Estrella Mussio</b>	<b>\$ 7.598</b>
Maldonado - Montevideo Montevideo - Maldonado	<i>Costo del pasaje \$ 262 x 29 asistencias a Mesa Ejecutiva</i>
<b>Pasajes - reunión con las</b>	<b>\$ 793</b>
<b>Agrup. de San José y Lavalleja</b>	
<b>Gastos por Alimentación</b>	<b>\$ 11.989</b>
<i>Promedio mensual: \$ 1.090</i>	
<b>Telefonía celular Ancel</b>	<b>\$ 19.192</b>
<i>Hay 4 contratos de \$ 442 mensuales</i>	

## URUGUAY CONTINUARÁ RECIBIENDO APOYO DE LA OMS PARA LAS FUERTES INVESTIGACIONES

El MSP recibió al Panel Regional en Salud Sexual y Reproductiva de la Organización Mundial de la Salud, el cual realizó una sesión abierta con el objetivo de observar las investigaciones que se realizan en la materia. El representante de OMS, Enrique Ezcurra, señaló que Uruguay tiene una fuerte tradición de investigación y que esta visita intensificará el apoyo que esa organización efectúa a nuestro país.

El Seminario «Desafíos en la investigación nacional en salud sexual y reproductiva», tuvo como objetivo presentar los avances en la investigación nacional sobre salud reproductiva en ocasión de la Reunión Regional de Asesores de la Organización Mundial de la Salud (OMS) en Montevideo, que otorga apoyo a los proyectos que los países presentan en esta materia.

Participaron de este seminario responsables de programas de salud, integrantes de la Comisión Nacional Asesora en Salud Sexual y Reproductiva del MSP e investigadores del ámbito académico y de organizaciones sociales.

La Directora del Programa Nacional de Salud de la Mujer y Género del MSP, Cristina Grela, sostuvo que Uruguay tiene un alto nivel de investigaciones sobre esta temática y que la rigurosidad en las investigaciones posibilitan que, a pesar de ser un país pequeño, se pueden lograr estudios de laboratorio aplicables en otros países.

Asimismo, señaló que se está viviendo un cambio de paradigma, dado que se pasa de la visión materno-infantil que se basaba en el enfoque de las mujeres y los niños desde un lugar de interdependencia, a un nuevo paradigma basado en los derechos sexuales y reproductivos como derechos humanos y la responsabilidad del Estado en atender esos derechos.

El énfasis en el control durante el embarazo -lo cual es una prioridad de la OMS- y la paga de pri-

mas por el cumplimiento de esta meta, fueron los pasos que posibilitaron que Uruguay tuviera un gran avance en esta materia, aseguró Grela, quien agregó que la presencia de este panel, coloca a nuestro país en una situación de vanguardia en el trabajo de atención a las mujeres durante el embarazo.

Del mismo modo, señaló que próximamente, se aprobarán nuevas normas de atención del parto y del puerperio donde está incluida la humanización de todo el proceso, que aún no se da en todos los países. La normativa también está tratando de demostrar ese cambio de paradigma y el cambio de los derechos de las mujeres, dijo Grela.

Por su parte, la Ministra de Salud Pública, María Julia Muñoz, enfatizó que el país debe tener una mirada sobre el tema poblacional y el tema género, que se debe tratar desde múltiples ángulos que incluya a la Academia, las instituciones médicas y la sociedad civil organizada, dado que las políticas se construyen una vez que hay demanda social.

Recordó que la semana pasada se realizaron encuentros con representantes de la sociedad civil y centros de salud, para la promoción y motivación del control en el embarazo, dado que la primer meta prestacional que marcó el Sistema Integrado de Salud (SNIS) fomenta el control gratuito de las embarazadas y de los niños en los primeros 14 meses de vida.

En ese sentido, dijo que las instituciones médicas privadas ya presentaron sus respectivos programas y que el MSP realizará los controles sobre la información que las instituciones releven sobre el cumplimiento de esta meta, que luego el Fondo Nacional de Salud pagará en forma de primas.

Finalmente, el representante del Departamento de Salud Reproductiva e Investigación de OMS, Enrique Ezcurra, explicó que éste es un panel regional

### CONSULTORIO

ALQUILO POR HORA \$ 80

Prox. a Mdeo. Shopping a 2 cuadras de la rambla  
Muy buena Locomoción - **P. Baja entrada independ.**  
Amueblado a nuevo (diván) - Disponibilidad horaria

**de 8 a 22 hs**

**094 347 203 - 099 400 332**  
**622 30 72**

que asesora a la OMS en una serie de lineamientos, estrategias y mecanismos que se implementan para ayudar a los países a fortalecer los programas e investigaciones en esta materia.

Agregó que el Panel tiene un componente importante de actividades de investigación y la oportunidad de conocer las investigaciones que se realizan en nuestro país, es un aporte positivo dado que permite evaluar en qué medidas se puede contribuir a las actividades que se llevan a cabo.

Señaló que en Uruguay hay una sólida tradición de investigación en este campo. Como parte de este seminario, destacó la importancia de la definición de una estrategia para una agenda de prioridades de investigación. En la medida en que Uruguay lo-

gre definir esa agenda y seguirla, la OMS como el resto de las organizaciones internacionales estarán en mejor posición para atender las prioridades que defina el país de acuerdo a sus necesidades, aseguró el experto.

Al mismo tiempo, dijo que Uruguay es el país en la región con menos problemas en materia de salud sexual y reproductiva. Indicó que los niveles de salud sexual y reproductiva en América Latina pasan por altos índices de mortalidad materna en Centroamérica, Bolivia y Paraguay y alta incidencia y prevalencia de HIV/SIDA en algunos países del Caribe. Un problema común es la gran inequidad en relación al acceso y disponibilidad a servicios de salud, debido a las diferencias existentes dentro de los propios países.

(Fuente: Ministerio de Salud Pública – Servicio de Difusión – Boletín electrónico)

## COMISIÓN SALUD

El 14 de noviembre de 2008, en la sede del M.S.P. se realizó el encuentro nacional de psicólogos de Salud Pública – ASSE.

Las palabras inaugurales estuvieron a cargo del Lic. Psic. Raúl Penino, Lic. Psic. Juan Trillo y el Lic. Psic. Prof. Emérito Juan Carlos Carrasco.

Luego los expositores tuvieron la oportunidad de presentar sus respectivos trabajos, que en esta oportunidad superaron en número a los presentados en las jornadas del año pasado.

La variedad de temas dio muestras de un trabajo creativo y original, a la vez que posibilitó en algunos casos; exponer respecto de nuestras experiencias de trabajo en distintos ámbitos.

La riqueza del encuentro dice de la necesidad de espacios como éste que favorecen el quehacer psicológico.

De nuestra Comisión de Salud los aportes los hicieron la Lic. Psic. Raquel Oggiani, sobre “Prevención al Maltrato Infantil”.

La Lic. Psic. Jacqueline George desarrolló el tema “Psicoprofilaxis de un vínculo temprano adecuado”.

La Lic. Psic. Dinorah Quijano se refirió al “Psicodiagnóstico en rehabilitación”.

Ha sido nuestro aporte desde la Comisión de Salud de CPU a este 3er. Encuentro de Psicólogos de Salud Pública.

El material de toda la jornada estará a disposición de los interesados en CPU a la brevedad.

Todos los días publico  
un artículo en  
<http://dineropsi.blogspot.com>  
fundamentando  
la hipótesis de que  
**La pobreza es curable**

# Descubrir, desarrollar, habitar “Otros espacios del decir”... nutrir nuestras prácticas psicológicas

Lic. Fiorella Sbrocca

Esa es la propuesta y el desafío que venimos proponiendo desde la CPU desde hace dos años, a partir del curso-taller denominado “El taller de expresión plástica como mediador terapéutico para intervenciones psicológicas”.

Nuestros objetivos han sido el acercar herramientas teórico-prácticas, que faciliten una aproximación a un dispositivo de taller que se erige como una posible modalidad de intervención psicológica. Esta se fundamenta en la inherente capacidad de todo ser humano para expresarse y crear y de lo privilegiado que resulta la plástica como mediador, tanto para fines de rehabilitación como de promoción y prevención en salud, en diferentes ámbitos de trabajo.

En la presente comunicación compartimos, junto a las colegas de la Agrupación de Colonia Este y de Montevideo, distintos fragmentos que pertenecen a sus reflexiones, sensaciones y vivencias producidas en el transcurso del curso-taller. Aprovecho una vez más para agradecerles a ellas lo enriquecedor que me resultaron las experiencias de coordinación y a la CPU en general, por habilitar el Espacio de Formación, espacio de encuentros y de transmisión de saberes.

Las fotos, que aquí también compartimos, corresponden a algunos de los objetos creados durante el proceso de enseñanza-aprendizaje. Remarcamos el contexto y los fines en que estos objetos fueron creados, es decir, como par-

te de una metodología que articula lo teórico con la práctica y la vivencia; son el resultado de un proceso subjetivo que se realiza a través de la puesta en movimiento de un hacer que se opera sobre la materia y que redundando en objetos plásticos.

**“La creación de un objeto es siempre una aventura, un desafío dramático en la que el sujeto es el actor... Cada vez que el terreno de la creatividad se revela para él como un lugar de emoción y de desafío, en el que él asume el rol de autor, esta actividad será provechosa”.**  
S. Paín, G. Jarreau “Una psicoterapia por el arte”.

## *Hablan las protagonistas:*

“... la actividad expresiva es una instancia donde uno se comunica consigo mismo, con el estar a



que se necesita de otro para poder generar ese contacto, ese espacio donde se produce la creación y no es el momento para trabajar solo.”

“...uno de mis escenarios de trabajo es con niños Institucionalizados en I.N.A.U., alejados de su ámbito familiar por situaciones principalmente de abandono, abuso, maltrato, y negligencia... De alguna manera el incentivar el potencial creativo le brinda la capacidad de transformar su realidad... el clima abierto, el ambiente facilitador que se promueve en el trabajo con técnicas expresivas, donde prima la imaginación, la confianza, la aceptación y la valoración, permite desarrollar sus aspectos resilientes.”

“El desarrollo de técnicas expresivas como herramienta para trabajar en el Primer Nivel de Atención de Salud resulta interesante, ya que supone una intervención psicológica viable para trabajar en el ámbito comunitario porque posibilita el trabajo en instancias grupales, permitiendo la atención a mayor número de personas”

### ***En el hacer con barro...***

*“Cierro mis ojos, me interno en la oscuridad de mi cuerpo psíquico. Mis manos tímidamente tocan la arcilla, la cual siento pegajosa, suave, moldeable. Continúo el proceso de materializar en la arcilla un objeto, la oscuridad comienza a disiparse, me dejo llevar por mi no conciente. Inconsciente que dejo fluir, pensar, oler, sentir, liberar. “La teoría psicoanalítica del desplazamiento recurre a la hipótesis económica de una energía de catexis, susceptible de desligarse de las representaciones y deslizarse a lo largo de las vías asociativas”. S. Freud, “La interpretación de los sueños”*

*Me conecto con la arcilla, comienzan a aparecer los recuerdos de la primer infancia cuando vi-*



*vía en el campo y jugábamos en la playa con mis hermanas. Arcilla pura, viva, fresca, creando formas y desformas...”*

*“Para V. Lowenfeld “el arte no es lo mismo para un niño que para un adulto”, pero para mí cuántas cosas se mezclaron de estas dos etapas, ya que a partir de la consigna, el barro me hizo regresar a momentos de mi infancia y me permi-*

**CPM**

**Clínica Psicológica Massey**

Av. Italia 2498 Tel. 480 06 39  
Avelino Miranda 2697 Tel. 486 06 39  
[www.clinicamassey.com](http://www.clinicamassey.com)

## **CURSOS INTENSIVOS**

**Comienzo Enero 2009**

- **Ps. Laboral - Selección Personal** (24 hs.)
- **Capacitación y Desarrollo en RRHH** (24 hs.)
- **Cambio Organizacional** (24 hs.)
- **Orientación Vocacional** (24 hs.)

Solicite detalle de cursos y envío de programas a  
[clinicamassey@gmail.com](mailto:clinicamassey@gmail.com)

Sin cuota de inscripción

**Clínica Psicológica Massey**

Les desea a todos nuestros clientes y amigos un

**Feliz 2009**

## → Información



tió expresarme libremente “en la construcción de formas, la **autoexpresión** encuentra una salida que refleja los sentimientos y pensamientos de un individuo, en el nivel de su propio desarrollo. Lo que importa es el modo de expresión no el contenido”.

“La arcilla brinda una estructura que no la da la plasticina, es decir, no es fácil lograr lo que se quiere con plasticina, se rompe, se desarma... ¿cuánto importa la materia a modelar?, ¿cuándo modelamos qué estamos modelando?...el modelar posibilita una experiencia global y estructurante ...”

### Collage

“Destrucción-construcción. El gran desafío: tener que des-armar, desarmar para armar, romper para armar una forma singular, desde mi creatividad y expresión....desde el vamos me gusta el rasgado, el ruido que hace el papel con la fuerza de mis dedos, quizás doy vía libre a un plus de energía que tengo, ¿destruktiva?, en fin, energía

que tengo...el collage me atrae, es una técnica que he utilizado en varias instancias y me asombra cada vez...”

“En un comienzo me generó cierta desorganización... por momentos resultaba un tanto inquietante el no encontrar las imágenes buscadas, o que los trozos de papel no se adaptasen a lo que quería... lo que me pareció más interesante del trabajo con collage es la posibilidad de darle otro sentido a las cosas, el crear una síntesis nueva, diferente, en relación a algo que ya estaba creado, el significado se encuentra a nivel de los encuentros...”

### Máscaras

“La construcción de la máscara me dio la posibilidad de sacar parte de los miedos que emergieron ante la frustración inicial. Fue por eso que surgió una máscara un tanto maligna, escondiendo en parte un cierto enojo por ello”.

“¿Tragedia?, ¿drama?, ¿romance?, ¿alegría? Todo esto es posible en el mundo del “como

**C E M E P S I**  
**Centro Médico Psicoanalítico**  
**Habilitado por el MEC - Miembro Titular de FUPSI**  
**INICIO CURSOS – ABRIL 2009**

**Solicitar entrevista para becas y descuentos. Socios FUPSI, CPU, profesionales Psicólogos, Psiquiatras, Médicos y Estudiantes avanzados.**

**PSICOTERAPIA PSICOANALITICA GENERAL**

**Duración: 3 años**

**PLAN DE ESTUDIOS**

- ❖ Freud y Clínica Freudiana, Klein y Clínica Kleniana, Estructuras Psicopatológicas, Medicina y Psiquiatría, Teoría de la Técnica, Seminarios Complementarios sobre Especializaciones de la Psicoterapia
- ❖ Práctica Clínica Supervisada: Pacientes proporcionados por la Institución atendidos por los terapeutas en honorarios sociales
- ❖ Solicitar plan de estudio a: [info@cemepsi.com.uy](mailto:info@cemepsi.com.uy)

**FORMACIÓN PSICOANALÍTICA TEÓRICA-CLÍNICA**  
**ESPECIALIZADA PARA PACIENTES CON AFECCIONES**  
**ORGÁNICAS**

**Duración: 2 años**

**Modalidad: quincenal**

**Programa preliminar: [www.cemepsi.com.uy](http://www.cemepsi.com.uy)**

**CURSOS TRIMESTRALES Y SEMESTRALES**

1. Duelo, Depresión, Suicidio y Melancolía.
2. Inicio de tratamiento psicoterapéutico (derivación, entrevistas, encuadre)
3. Comprensión psicoanalítica de los diferentes estados afectivos y su utilidad en la práctica clínica.

**INFORMES E INSCRIPCIONES: TEL. 413 75 84. Br. España 2218**  
**e-mail: [info@cemepsi.com.uy](mailto:info@cemepsi.com.uy) – web: [www.cemepsi.com.uy](http://www.cemepsi.com.uy)**

## → Información

*si”...ese ocultarse-develar, darle determinada gestualidad... tener la posibilidad de vivenciar un cambio de roles, en ese interjuego de subjetividades que se pone de manifiesto al cubrir nuestro rostro”.*

*“La máscara es un objeto que sirve para ocultar el rostro de quien la lleva, dejándole la posibilidad de mirar... ocultar la identidad y finalmente “cambiar de piel” por un corto momento, bajo la apariencia de aquel personaje que nos empodera. Constituye...un lugar de síntesis de dos mecanismos que constituyen la base del psiquismo: la proyección y la identificación”.*

*“Sentí que junto a una sonrisa debe haber una lágrima, porque es inherente a una máscara, la existencia paralela de dos sentires, la alegría y la tristeza”*

### ***Títeres: fisonomías que se imponen***

*“Soy una princesa. Estoy en mi casa durmiendo...no puedo casarme con cualquiera, mi padre no me deja, tiene que ser un príncipe, dice el títere de una paciente de una colega”.*

*“... es a través de la producción y la puesta en escena del títere, que el sujeto (...) amparado por el personaje que él mismo ha ido construyendo, logra poner en juego sus miedos, sus fantasías, sus conflictos, narrando su historia, logrando ser protagonista de la misma a través de su títere”.*

### ***La pintura***

*“Pintar. Representar. Plasmar. Adquieren suma importancia las formas, los colores, si son puros o mezclados...el manejo del espacio, las distancias, las rayas, las pinceladas...lo que cada uno puede hacer,*

*cuándo lo puede hacer, cómo lo hace y de qué manera se enfrenta a eso”.*

*“Las imágenes pueden hablar cuando hay cosas difíciles de expresar, son capaces de lograr que tales sentimientos se vuelvan menos amenazantes, porque sabemos que todos los individuos poseen la capacidad latente para proyectar sus conflictos interiores de una forma visual.”*

*“La capacidad para formar imágenes y usarlas de manera constructiva, por recombinação de nuevas figuras, depende –a diferencia de los sueños o fantasías– de la capacidad del individuo para confiar.”(...) “Sugiero que ha llegado el momento de que la Teoría psicoanalítica rinda tributo a esta “tercera zona”, la de la experiencia cultural que es un derivado del juego. Los psicóticos insisten en que lo sepamos, y tiene gran importancia en nuestra valoración de la vida” Fred Plaut. Citado en “Realidad y Juego” D. Winnicott.*

*“Los primeros talleres de expresión terapéuticos en Uruguay (la Psicoterapia Dinámico Expresiva) comienzan a funcionar en 1958, a cargo de los Psicólogos Juan C. Carrasco, Yolanda Martínez y Mauricio Fernández, en lo que luego fuera la Asociación Uruguaya de Psicología y Psicopatología de la Expresión, AUPPE, (asociación recientemente re-fundada)”, “su finalidad: Establecer un sentido social del estudio y la aplicación de las técnicas psicológicas, de modo que las haga accesibles económicamente al mayor número de individuos, tanto en el orden del aprendizaje de la técnica como en el de la rehabilitación psicológica”.*

*“Permitiéndonos, junto con la capacidad creadora, la posibilidad del encuentro y del desencuentro –las técnicas expresivas– nos abren así caminos hacia lo comprensible y a la aceptación de lo no comprensible...”*



## INSTITUTO DE POSTGRADO ESPECIALIZACIÓN EN PSICOTERAPIA PSICOANALÍTICA

2 años c/posibilidad de ulterior Maestría (habilitación MEC en trámite)

La formación incluye: **Teoría - Técnica** (7 hrs. semanales en 2 días) - **Práctica Clínica Supervisada** (individual -1 hora por semana a convenir; grupal -1 h 30' cada 15 días)

Dirigido a: Psicólogos y Médicos

### INSCRIPCIONES 2009 ABIERTAS

Informes e inscripciones: Secretaría de IPPA – AUDEPP Canelones 2208

Tel. 4034879 [ippa@adinet.com.uy](mailto:ippa@adinet.com.uy) [www.audepp.org](http://www.audepp.org)

#### AUDEPP

##### CURSOS ABIERTOS 2009

AUDEPP comunica el programa de cursos abiertos que se realizan por décimo quinto año consecutivo.

Los mismos están dirigidos a profesionales y estudiantes avanzados universitarios y de centros de formación docente.

##### CURSOS ANUALES

1- "Abordajes vinculares en la consulta de niños y adolescentes. Perspectivas teóricas, técnicas y clínicas"

Lunes 9.30 horas

Psic. Alicia Muniz

2- "Lacan: topología del sujeto y sus efectos clínicos"

Lunes 20 horas

Lic. Miguel Ángel Tosar

3- "Trabajar en Psicoterapia. El método y la técnica Psicoanalítica"

Martes 12.30 horas

Psic. Abel Fernández Ferman

4- "Histeria, neurosis obsesiva y fobia, un recorrido que parte de Freud"

Martes 8.30 horas

Psic. Elena Lucas

5- "Actualidad de D. W. Winnicott. Vigencia de sus aportes a la psicoterapia en situaciones inestables y contextos vulnerables"

Martes 20 horas

Psic. Adriana Anfuso y Dr. Rafael Sibils

6- "Adolescencia, subjetividad, entorno y su incidencia en la clínica actual"

Martes 12.15 horas

Psic. Alicia Costanzo

7- "Trabajando en instituciones y en un equipo"

Miércoles 16 horas

Lic. Eliseo González Regadas\*

8- "Taller de discusión de Material Clínico"

Miércoles 12.15 horas

Dr. Enrique Gratadoux

9- "Los vínculos en el Psicoanálisis Francés contemporáneo. Seminario sobre la obra del Prof. René Kaës"

Jueves 12 horas

Lic. Teresa González Arcelus

10- "Psicoanálisis de niños: aspectos conceptuales y técnicos"

Jueves 12 horas

Psic. José Pedro Rossi

#### CURSOS SEMESTRALES

##### 1º SEMESTRE

1- "Psicoterapia psicoanalítica vincular (Pareja y Familia)"

Martes 14 horas

Psics. Gabriela Montado, Felisa Kociak,

Ana Paula Evia, Elsa Silva y Rosas y Silvia Brande

2- "Psicoanálisis de niños: pensando desde la clínica"

Jueves 11 horas

Psics. María Elisa Domínguez y Magdalena Strauch

##### 2º SEMESTRE

1- "Taller clínico de niños"

Lunes 18.30 horas

Psic. Esperanza Martínez

2- "El aprendizaje y sus problemáticas"

Miércoles 8.30 horas

Lics. Violeta García y Ana Mosca

#### CURSOS BREVES

I) "INTRODUCCIÓN AL DIÁLOGO ENTRE PSICOTERAPIA Y NEUROCIENCIAS"

A partir de Junio cada 15 días – Lunes 10.30 a 12.30 horas (6 reuniones)

Dra. Rosario Oyenard

II) CICLO: "ACTUALIZACIONES EN PSICOFARMACOLOGÍA EN LOS DIFERENTES CUADROS PSICOPATOLÓGICOS DE CONSULTAS MÁS FRECUENTES"

Sábados de 9.00 a 12.00 horas a partir del 25 de julio

1- NIÑOS: Dra. Doris Cwaigenbaum y docente invitado

2- ADOLESCENTES: Dra. Rosario Oyenard y Dra. Rosario Sica

3- ADULTOS: Dr. Álvaro D'Ottone

III) TALLER CLÍNICO "UN MATERIAL CLÍNICO A LA LUZ DE AUTORES CONTEMPORÁNEOS"

Sábados cada 15 días de 9.30 a 11.30 horas. Inicio 5 de Setiembre

➤ Bleichmar

➤ Fonagy

➤ Green

➤ Rousillon

➤ Bollas

**\*SE OTORGARAN MEDIAS BECAS\***

Informes e inscripciones: Secretaría de  
AUDEPP – De lunes a viernes  
de 8.00 a 17.00 hrs

Tels.: 402 20 66 – 408 49 85  
[contacto@audepp.org](mailto:contacto@audepp.org)

## → Información

**A continuación transcribimos los aportes de las asociadas Lic. María José Grecco y Lic. Marlene de Leon, quienes fueron beneficiadas con dos de las becas que habitualmente ofrecen diversas instituciones, para beneficio de asociados.**

**Agradecemos muy especialmente a ambas -al igual que a quienes lo han hecho también a lo largo de este año 2008- confiando que esta costumbre se afianze en el próximo año, permitiendo así que todos los socios se beneficien del sistema de becas.**

## Jornada sobre “Negociación de Honorarios Profesionales”

Expositor: Lic. Leonel Groisman

Realizada en el Radisson Victoria Plaza Hotel

15 de Octubre de 2008.

El Lic. Leonel Groisman escribió un libro de Investigación sobre Honorarios Profesionales, que saldrá a la venta en marzo del próximo año.

Con el objetivo de darlo a conocer y de llegar al público es que se realiza la presente Jornada.

“Si no soy para mí, quién será para mí?  
Si solo soy para mí, que soy?  
Si no es ahora... cuando? (Reflexión rabínica,  
Pablo Lumerman-Invitado-)

Se resaltan tres elementos a tener en cuenta para hablar de Honorarios profesionales, estos son: “1) Trayectoria, 2) Seguridad y 3) Confianza en que uno puede promover un cambio”.

La Negociación es similar al ejercicio que realiza un “equilibrista”, ya que debe tener: \* Mucha flexibilidad (en los brazos para manejar la vara), para poder transitar la dificultad.

\*A su vez debe tener principios muy rígidos para caminar (no puede desviar su camino que es su cuerda).

“De que hablamos cuando hablamos de Honorarios?: “Honorario es la compensación por la tarea cumplida”.

Se encontró escrito, que hace 5.000 años si un médico curaba se le debían dar 5 gramos de Plata . Aparece la obligación de pagar. El Honorario surge para ponerle tope a las conductas abusivas de los Profesionales. Hoy es un piso para que ¡por favor se cobre!”. Cuando nos enojamos porque no nos pagan, debemos desarticular tres Identidades:

- Soy buena persona
- Soy dign@ de amor
- Soy buen@ en lo que hago

Darnos cuenta que si no nos pagan no es algo contra nosotros, sino que en todo caso ha faltado a su honor (contrato).

El nuevo concepto de Fidelidad Profesional es: “Yo te soy fiel mientras me conviene. Nuestros clientes/pacientes no son nuestros clientes/pacientes, sino que son también nuestros clientes/pacientes. Debemos hacernos cargo

de que nosotros también cambiamos las marcas que compramos cuando vamos al supermercado, vemos variedad, calidad y precio”.

### “HABLAR DE DINERO”

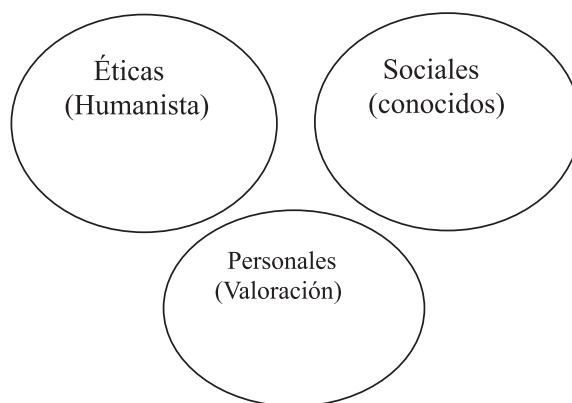

**ÉTICA:** “Lo que está mal es que le hagamos un llamado al paciente de que nos pida un descuento, decirle: Yo cobro “entre tanto y tanto” pero si usted no me puede pagar hablamos....; es como decirle “pedime una rebaja”. No nos hace menos humanistas el no concederle un descuento a quien no lo nece-

sita, nos hemos acostumbrado a no saber negociar los honorarios”.

**LOS CONOCIDOS:** “Tengo un amigo que...; ya nos llega pidiendo que lo tengamos en cuenta y con un descuento por ser conocido de...”

**VALORACIÓN – Dinero:** “Es difícil hablar de dinero porque está directamente relacionado con nosotros mismos y con el valor de nuestro trabajo.

- El Precio es la expresión monetaria del Valor
- Y el Honorario es un Precio

Al ponerle un precio estamos fijando el valor de nuestro trabajo”.

**Caro / Costoso:**” No es lo mismo **Caro** que **Costoso**. No podemos permitir que nos digan que nuestros Honorarios son Caros porque es ofensivo, es como decirnos “vos no valés...”. En todo caso nos pueden decir que es Costoso y quizás no pueda pagarlo pero son cosas distintas. Estamos hablando de valorización. Nuestro servicio tiene que “valer” sino sí va a resultar Caro”

### !!!USTED PUEDE DECIR NO!!!.

Por qué diríamos que “No” al descuento? :

- Yo “Sí” quiero defender mi valor profesional
- Yo “Sí” quiero defender el arancel
- Yo “Sí” quiero defender mi profesión

Debo construir mi “No” pero sin cerrar el diálogo. Debe ser firme para que el otro entienda. Es necesario alinear:

1. El cuerpo
2. La mirada
3. El tono de voz

Tenemos que saber que vamos a perder pacientes (porque a otros también se les van) pero aprender a decir “No” también abre puertas

### !!!USTED PUEDE DECIR SÍ!!!

“Sí” al proceso de convenir: “**Me conviene**”.

El discurso debe contener tres elementos fundamentales, que deben funcionar sinérgicamente.

## relaciones

relaciones  
Revista de pensamiento  
Número 295  
Diciembre de 2008

### \* La comida y el comer

Un plato de comida vale como mundo simbólico, es decir como encarnación de sentidos. Hace presente personas, épocas y lugares; materializa y evoca imágenes y sensaciones; condensa emociones. (Marisela Hernández)

### \* Miradas sobre el cuerpo humano

El cuerpo del Otro, contemplado como objeto, y el cuerpo propio, sentido como el animado receptáculo del Yo, del sujeto, han sido siempre asediados por las inquisitivas preguntas y las desencontradas respuestas de los filósofos, comandadas por la polisemia. (Daniel Vidart)

### \* Aristóteles y el republicanismo clásico

Su noción de república no esta pensada como algo natural, sino que la misma debe hacer enormes esfuerzos para mantenerse incontaminada por las otras formas de gobierno más naturales del mundo antiguo. (Pablo Ney Ferreira)

### \* Doctrinarios

(Enrique Puchet C.)

### \* El origen de la igualdad normativa

Parece evidente que un Estado político sólo puede ser considerado legítimo cuando contiene en su Constitución una garantía de los derechos humanos. (Ernst Tugendhat)

### \* Cultura nacional y cultura popular

La cultura popular debería ser la cultura nacional. Pero sucede frecuentemente que se oficializa el proyecto de las clases dominantes y se le impone a los dominados por medio de la educación formal, esto es, la enseñanza a la que se suman los medios masivos de comunicación. (Anabella Loy)

### \* ¿Regresa Dios a la política?

¿Cuál es el interés de un nuevo libro sobre el nuevo Artigas, un Artigas religioso; cuál es su función en el Uruguay de hoy, con su fuerte tradición laica? (Gregor Sauerwald)

### \* Hacia una «Teoría del Igualitarismo»

¿Qué diferencias surgen cuando se traslada la llamada «Teoría de la Ambigüedad» (del antropólogo brasileño Roberto DaMatta) a nuestro contexto, un país de corte igualitario? (Martín Gamboa)

### \* Sentido y no-sentido en el arte

La estética no es una filosofía especial que se ocupe del objeto específico «arte», sino, más bien, una filosofía del sentido, como condición de la sensatez de la experiencia en general y de nuestro hablar de ella. (Emilio Garroni)

### \* Crítica y Psicoanálisis

¿Cómo un discurso abocado a la indagación sin concesiones de la subjetividad inconciente puede ser al mismo tiempo un producto de consumo en el mercado de las ondas, del cine, del arte y el marketing? (Juan Carlos Tabares Ramos)

relaciones  
El primer martes de cada mes en su quiosco,  
32 páginas de sólida lectura.

## → Información

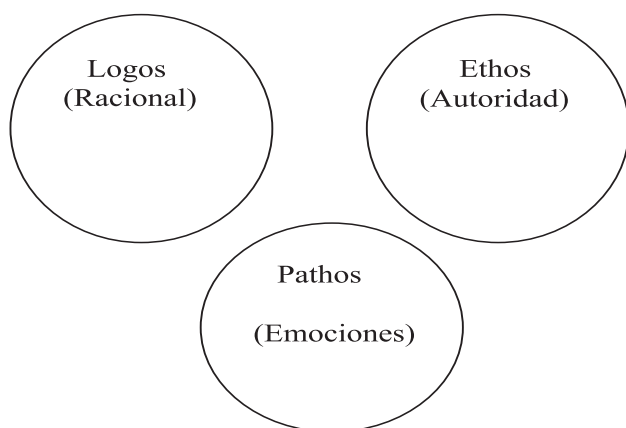

**Logos:** Explicación de mis Honorarios.

**Pathos:** Sin el Pathos no hay persuasión. Más importante que lo que se diga, es cómo se diga.

**Ethos:** Nos aporta la autoridad para decir las cosas.

### **Delimitar objetivos: Saber a donde quiero llegar**

Alicia: Dime conejo que camino debo seguir?

Conejo: Bueno todo depende de donde quieras ir

Alicia: Bueno... no sé a donde quiero ir...

Conejo: Entonces cualquier camino sirve...

("Alicia en el País de las maravillas", no es cita textual).

Debemos ver hacia donde estamos transitando. El Objetivo debe ser medible, tenemos que poder imaginarlo y visualizarlo.

Luego tenemos que ver las herramientas que necesitamos, por ejemplo el consultorio. Necesitamos recursos y habilidades.

### **Tips a la hora de evaluar nuestro trabajo.**

(Debemos evaluar en forma permanente)

1) Esta negociación fortaleció la relación a largo plazo ?

2) Este resultado nos ha aumentado el valor?

3) Esta valorización se ha visto reflejada en dinero?

4) Hemos sido lo suficientemente creativos en la creación del acuerdo?

5) Hemos sabido decir que no, teníamos una alternativa para eso?

6) Lo que convenimos, nos conviene?

7) El proceso ha estado alineado con nuestro objetivo general?

Estos puntos sirven para evaluar y para ver en que fallamos comúnmente.

No importa que las respuestas no hayan sido del todo favorables ya que sirven para mejorar y siempre es mejor sistematizar que no evaluar lo que venimos andando.

Lic. Ps. María José Greco

En el mes de noviembre el Centro CETAJUN realizó un curso-taller de resolución de conflictos a través de la Negociación y de la Mediación. El mismo estuvo a cargo de juezas que a su vez son docentes universitarias, las Dras. Ana María Guzmán y Cristina Hernández.

Dicho curso-taller fue de carácter introductorio basado en el Proyecto de Negociación de Harvard ideado por William Ury y Roger Fisher.

En este contexto el conflicto se refiere a cuando dos o más agentes, que tienen la característica de tener en común algún tipo de relación, poseen metas que perciben como incompatibles. En este caso un tercero es llamado a interceder y puede ser un mediador, conciliador, juez o árbitro.

A diferencia de los demás, la figura del mediador tiene un papel activo, es quién dirige el proceso sin tomar decisiones respecto al conflicto. Es imprescindible que las partes lleguen al proceso de mediación en forma voluntaria. Por su parte, es necesario que la persona del mediador reúna o se adiestre en desarrollar ciertas características personales que le hagan apto para dicha función pues necesitará encontrar los verdaderos intereses que subyacen en cada parte. De ahí la importancia de la escucha, la neutralidad y habilidad en hacer las preguntas.

La metodología utilizada en la mediación supone la utilización de ciertos postulados y técnicas a los efectos de superar el conflicto y lidiar con las tensiones inherentes al mismo. Estos postulados incluyen: separar a las personas del problema, negociar intereses no posiciones, inventar opciones de mutuo beneficio, insistir en buscar criterios objetivos, identificar la mejor y la peor alternativa en caso de no haber acuerdo, así como trabajar para lograr la comunicación entre las partes y establecer compromisos especificando que hará cada parte.

Se presenta como una forma inteligente y una opción creativa de encontrar más opciones a la hora de la resolución de un conflicto.

Lic. Marlene de León

# CALENDARIO DE CURSOS 2009

Habiendo finalizado la tarea de revisión de la Comisión de Formación de CPU de las propuestas recibidas, tenemos el agrado de poner a vuestra consideración las temáticas que abarcarán los cursos que se dictarán en la Institución el próximo año.

Recordamos que las inscripciones se realizan personalmente en la Sede Gremial a partir del lunes 2 de febrero y hasta el 13 de marzo inclusive. En el final del listado, encontrarán el detalle de los costos.

## 1. PROFUNDIZACIÓN EN HERRAMIENTAS DE APOYO AL PSICÓLOGO EN EL ÁMBITO DE LA PSICOLOGÍA DEL TRABAJO NIVEL II.

**Coordinación:** Lic. Carolina Moll.

**Objetivos:** \*Profundizar en herramientas e instrumentos posibles de aplicar en el ámbito de la Psicología del trabajo, así como adquirir nuevos conocimientos y técnicas de intervención.

\*Se promoverá un espacio de intercambio sobre temáticas inherentes al desempeño del ejercicio profesional en el ámbito: ética, honorarios, intervenciones que incluyen a otros trabajadores.

**Dirigido:** \*Psicólogos con experiencia en el área comprobada. Estudiantes avanzados que realizaron el nivel I en 2008

**Requisitos:** \*Título de psicólogo y experiencia previa en el área. Estudiantes avanzados, haber realizado el nivel I.

**Duración:** Anual

**Comienzo y finalización:** 13 de Abril al 15 de Diciembre del 2009.

**Frecuencia:** Semanal

**Horario:** Martes de 18:15 a 19:45 hs.

**Cupo mínimo:** 8 - **Cupo máximo:** 15

## 2. PSICOLOGÍA MÉDICA EN EL MARCO HOSPITALARIO.

**Coordinación:** Psic. Beatriz Capezzuto.

**Objetivos:** Capacitar al profesional en destrezas y conocimientos para: \*La atención al paciente con afección orgánica.

\*La atención de la repercusión de ésta situación en la familia y equipo de salud.

\*La inserción del psicólogo en un equipo de salud en el Marco Hospitalario.

**Dirigido:** Psicólogos, estudiantes de psicología avanzados y otras profesiones de la salud

**Requisitos:**

**Duración:** BIANUAL

**Comienzo y finalización:** Marzo de 2009.

**Frecuencia:** Semanal

**Horario:** Martes de 18:00 a 19:30 hs.

**Cupo mínimo:** 7 - **Cupo máximo:** 30

**“Propuesta posible de aplicarse a pedido en Agrupaciones de CPU”.**

## 3. SUPERVISIÓN DE SITUACIONES CLÍNICAS EN PSICOLOGÍA MÉDICA.

**Coordinación:** Psic. Beatriz Capezzuto

**Objetivos:** Crear un espacio de discusión que facilite el pensar y pensarse en el abordaje de distintas situaciones en el área de la Psicología médica.

**Dirigido:** Psicólogos y estudiantes de psicología avanzados y otras profesiones de la salud.

**Requisitos:**

**Duración:** Anual

**Comienzo y finalización:** Marzo del 2009.

**Frecuencia:** Semanal

**Horario:** Martes de 12:30 a 14:00 hs.

**Cupo mínimo:** 7 - **Cupo máximo:** 12

## 4. PSICOLOGÍA FORENSE: INTERVENCIONES PSICOLÓGICAS EN EL ÁMBITO JURÍDICO.

**Coordinación:** Lic. Mirta Impagliazzo

**Objetivos:** \*Introducir intervenciones psicológicas en el ámbito jurídico (juicios derivados del divorcio) tendientes a evitar una revictimización de los menores. Incluiremos la asistencia a audiencias en Juzgados de Familia, así como también abordaremos la violencia doméstica, concurriendo a los juzgados especializados. Invitados: Jueza de Familia, Abogada (Derecho de Familia) y otros (a confirmar).

**Dirigido:** Psicólogos, Abogados y estudiantes avanzados de Psicología y Abogacía.

**Requisitos:** Psicoterapia

**Duración:** Anual

**Comienzo y finalización:** Marzo de 2009.

**Frecuencia:** Semanal

**Horario:** Jueves de 19:00 a 20:30 hs.

**Cupo mínimo:** 7 - **Cupo máximo:** 15

**“Propuesta posible de aplicarse a pedido en Agrupaciones de CPU”.**

## 5. FORMACIÓN BÁSICA EN PSICOTERAPIA PSICONALÍTICA PARA TERAPEUTAS NÓVELES.

**Coordinación:** Lic. José P. Rossi

**Objetivos:** Profundizar en ciertos aspectos de la psicopatología psicoanalítica, abordando el perfil de las llamadas “nuevas patologías.” Recorrer diversos autores que nos permitan articular aspectos teóricos-conceptuales, con ilustraciones clínicas. Reflexionar sobre las consecuencias en la práctica y desde la teoría de la técnica, de estas patologías actuales.

**Dirigido:** Psicólogos egresados o estudiantes del último ciclo, psiquiatras.

**Requisitos:** Psicoterapia personal de orientación psicoanalítica en curso o finalizada.

**Duración:** Anual

**Comienzo y finalización:** Marzo a Noviembre del 2009.

**Frecuencia:** Semanal

**Horario:** Miércoles de 12:00 a 13:30 hs.

**Cupo mínimo:** 7 - **Cupo máximo:** 12

**“Propuesta posible de aplicarse a pedido en Agrupaciones de CPU”.**

## → Cursos 2009

### 6. ACTUALIZACIONES EN PSICOPATOLOGÍA PSICOANALÍTICA.

**Coordinación:** Lic. José P. Rossi.

**Objetivos:** \*Recorrer y detenerse en los principales instrumentos de la técnica. \*Profundizar en ellos a través de diferentes autores, ilustrando con ejemplos clínicos.

**Dirigido:** Psicólogos y Psiquiatras. Estudiantes de ambas carreras.

**Requisitos:** Psicoterapia psicoanalítica o análisis en curso o finalizado (presentar constancia).

**Duración:** Anual

**Comienzo y finalización:** Marzo a Noviembre del 2009.

**Frecuencia:** Semanal

**Horario:** Lunes de 12:00 a 13:30 hs.

**Cupo mínimo:** 7 - **Cupo máximo:** 12

**“Propuesta posible de aplicarse a pedido en Agrupaciones de CPU”.**

### 7. CURSO DE INICIO: CLÍNICA FAMILIAR: ABORDAJE DIAGNÓSTICO Y TERAPÉUTICO DEL GRUPO FAMILIAR I.

**Coordinación:** Psic. M<sup>a</sup> Rosa Fernández Moar

**Objetivos:** Introducir a los participantes en el abordaje diagnóstico y terapéutico grupo familiar. Se recorrerán siete módulos, con la presentación de trabajos finales que permitan articular lo aprendido.

**Dirigido:** Psicólogos y estudiantes avanzados.

**Requisitos:** Tratamiento personal.

**Duración:** Anual

**Comienzo y finalización:** Abril del 2009.

**Frecuencia:** Semanal

**Horario:** Miércoles de 09:30 a 11:00 hs.

**Cupo mínimo:** 7 - **Cupo máximo:** 15

**“Propuesta posible de aplicarse a pedido en Agrupaciones de CPU”.**

### 8. CURSO DE PROFUNDIZACIÓN: CLÍNICA FAMILIAR: ABORDAJE DIAGNÓSTICO Y TERAPÉUTICO DEL GRUPO FAMILIAR II.

**Coordinación:** Psic. M<sup>a</sup> Rosa Fernández Moar.

**Objetivos:** Articulación de materiales clínicos con herramientas teórico - técnicas vinculadas con la temática específica. Interconsulta de abordajes diagnósticos y terapéuticos de grupo familiar, realizados por los participantes.

**Dirigido:** Psicólogos y estudiantes avanzados.

**Requisitos:** Haber realizado el Curso Introductorio. Tratamiento personal.

**Duración:** Anual.

**Comienzo y finalización:** Abril del 2009.

**Frecuencia:** Semanal

**Horario:** Miércoles de 11:00 a 12:30 hs.

**Cupo mínimo:** 8 - **Cupo máximo:** 15

**“Propuesta posible de aplicarse a pedido en Agrupaciones de CPU”.**

### 9. TALLER LITERARIO VIVENCIAL.

**Coordinación:** Lic. Gonzalo Paredes

**Objetivos:** \*Motivar a la escritura creativa. \*Orientar al logro de una producción literaria propia. \*Aprender una modalidad técnica específica de taller de escritura, aplicable al ámbito asistencial y educativo.

**Dirigido:** Psicólogos, estudiantes, docentes en general.

**Requisitos:** Tratamiento personal en curso o finalizado. Entrevista previa.

**Duración:** Anual

**Comienzo y finalización:** Abril del 2009.

**Frecuencia:** Semanal

**Horario:** Martes de 19:30 a 21:00 hs.

**Cupo mínimo:** 7 - **Cupo máximo:** 10

**“Propuesta posible de aplicarse a pedido en Agrupaciones de CPU”.**

### 10. TERAPIA PSICOANALÍTICA CON NIÑOS.

**Coordinación:** Lic. Aída Miraldi López.

**Objetivos:** Proponemos abordar el trabajo psicoterapéutico con niños, entendiendo que éste es un campo específico, cuyo objetivo es el abordaje de un sujeto en proceso de estructuración. Pensamos que en los tiempos de infancia es necesario abordar las peculiaridades propias del discurso infantil (juego, gestos, grafismo y palabra) así como los sueños.

**Dirigido:** Psicólogos egresados.

**Requisitos:** Experiencia personal en Psicoterapia.

**Duración:** Anual.

**Comienzo y finalización:** Segunda quincena de Marzo del 2009.

**Frecuencia:** Semanal

**Horario:** Martes de 19:30 a 21:00 hs.

**Cupo mínimo:** 7 - **Cupo máximo:** 12

### 11. PSICOLOGIA CLÍNICA EN EL CAMPO DE LA SALUD.

**Coordinación:** Lic. Daniel Yiansens

**Objetivos:** \*Se propone como objetivo difundir el ejercicio profesional del psicólogo clínico inmerso en contexto sanitario y en este sentido integrado en los equipos interdisciplinarios de los servicios de salud, señalando logros y dificultades.

\*Desarrollaremos la intervención psicológica en modalidad de interconsulta y consulta terapéutica.

\*Recorreremos cada una de las etapas del proceso de salud enfermedad.

\*Se transmitirán las conceptualizaciones de Mariam Alizade en cuanto a psicoanálisis positivo y de la salud y se integrarán además aportes de la clínica integrativa Psiconeuroinmunoendocrina.

**Dirigido:** Psicólogos y estudiantes de 5° ciclo de la Facultad de Psicología.

Agrupaciones del Interior.

**Requisitos:** Tratamiento personal.

**Duración:** Anual.

**Comienzo y finalización:** Marzo a Noviembre del 2009.

**Frecuencia:** Semanal

**Horario:** Miércoles de 20:00 a 21:30 hs.

**Cupo mínimo: 6 - Cupo máximo: 12**

**“Propuesta posible de aplicarse a pedido en Agrupaciones de CPU”.**

## 12. CURSO PRENATAL: PSICOPROFILÁXIS OBSTÉTRICA.

**Coordinación:** Lic. Graciela Grandi

**Objetivos:** Formación para la intervención psicológica en el curso prenatal para embarazadas y acompañantes.

**Dirigido:** Psicólogos.

**Requisitos:** Estar o haber estado en Psicoterapia.

**Duración:** Anual

**Comienzo y finalización:** Abril del 2009.

**Frecuencia:** Semanal

**Horario:** Viernes de 12:00 a 13:30 hs.

**Cupo mínimo: 7 - Cupo máximo:**

## 13. LA PRÁCTICA PSICOLÓGICA EN EL ÁREA MATERNO – INFANTIL.

**Coordinación:** Lic. Graciela Grandi.

**Objetivos:** Aportar conocimiento y experiencia clínica que le permitan al profesional iniciar una capacitación para intervenir psicológicamente en el área materno-infantil integrado al equipo de salud y trabajando con el paciente y la familia.

**Dirigido:** Psicólogos.

**Requisitos:** Haber estado o estar tratamiento psicoterapéutico personal.

**Duración:** Anual

**Comienzo y finalización:** Abril del 2009.

**Frecuencia:** Semanal

**Horario:** Viernes de 14:30 a 16:00 hs.

**Cupo mínimo: 7 - Cupo máximo:**

**“Propuesta posible de aplicarse a pedido en Agrupaciones de CPU”.**

## 14. FORMACIÓN PARA COORDINADORES DE TALLERES DE ORIENTACIÓN OCUPACIONAL VOCACIONAL.

**Coordinación:** Lic. Silvia Andrade y Lic. Graciela Lesna.

**Objetivos:** \*Reflexionar acerca del rol del Psicólogo en el área de orientación ocupacional vocacional, visualizando otras posibilidades de inserción laboral, tanto en programas públicos existentes en el medio, instituciones educativas o intervenciones individuales. \*Actualizar y brindar conceptualizaciones y herramientas metodológicas para el abordaje de temáticas en el área de la formación.

**Dirigido:** Profesionales o Estudiantes avanzados del área social: Psicólogos, Sociólogos, Asistentes Sociales, Educadores Sociales, etc.

**Requisitos:** Interés por el área de Psicología Laboral y por el trabajo con grupos.

**Duración:** Anual.

**Comienzo y finalización:** Marzo del 2009.

**Frecuencia:** Semanal.

**Horario:** Jueves de 19:00 a 20:30 hs.

**Cupo mínimo: 7 - Cupo máximo: 15**

**“Propuesta posible de aplicarse a pedido en Agrupaciones de CPU”.**

## 15. PROFUNDIZACION EN LAS TEMATICAS: ANOREXIA, BULIMIA Y OBESIDAD.

**Coordinación:** Psic. Helena Cantonnet, Dr. Endoc. Ernesto Irrazábal, Nutr. Mariel Grosso, Prof. De Educ. Física Carlos Schafner, Dra. Gladys Tato, Lic. Carmen Médici, Psic. Airam Martínez, Dra. Virginia Vallarino, Psic. Daniel Nemeth, Filósofo Sandino Nuñez.

**Objetivos:** Poder pensar sobre las diferentes problemáticas desde diferentes enfoques profundizando en cada una de ellas. Acercarnos desde la teoría y la práctica clínica.

1. Obesidad tomada desde diferentes visiones médica, nutricional, psicológica, psicoanalítica, cognitivo-conductual y corporal. 2. Anorexia, Bulimia, Obesidad; semejanzas y diferencias. Perspectiva psicopatológica y psicodinámica.

3. Comportamiento adictivo. 3a. Adicción a la comida. 3b. Adicción a las drogas y otros.

**Dirigido:** Estudiantes de Psicología, Psicólogos, Asistentes Sociales y Docentes.

**Requisitos:** Entrevista previa.

**Duración:** Anual.

**Comienzo y finalización:** Marzo a Noviembre del 2009.

**Frecuencia:** Semanal.

**Horario:** Lunes de 12:30 a 14:00 hs.

**Cupo mínimo: 7 - Cupo máximo: 12**

**“Propuesta posible de aplicarse a pedido en Agrupaciones de CPU”.**

## 16. EL TALLER DE EXPRESIÓN PLÁSTICA COMO MEDIADOR TERAPÉUTICO: UNA HERRAMIENTA EN EL CAMPO DE LAS INTERVENCIONES PSICOLÓGICAS.

**Coordinación:** Lic. Psic. Fiorella Sbrocca.

**Objetivos:** Sensibilizar y capacitar a Psicólogos y Estudiantes avanzados entorno a la expresión plástica como uno de los posibles mediadores para ser utilizados dentro de las modalidades de intervención psicológica en distintos niveles de atención en salud como en diferentes ámbitos de trabajo. Metodología de taller. Ejes: vivencial, teórico, práctico.

**Dirigido:** Psicólogos, estudiantes avanzados de Psicología y trabajadores del campo de la salud.

**Requisitos:** Ser Psicólogo, Psicólogo social, Psiquiatra o Estudiante avanzado de Psicología o constatar formación

## → Cursos 2009

en: trabajo social, educación social, talleres de expresión. Entrevista con docentes interesados.

**Duración:** Anual.

**Comienzo y finalización:** Abril del 2009.

**Frecuencia:** Semanal.

**Horario:** Jueves de 19:00 a 20:30 hs.

**Cupo mínimo:** 7 - **Cupo máximo:**

“Propuesta posible de aplicarse a pedido en Agrupaciones de CPU”.

### 17. EL TALLER DE EXPRESIÓN PLÁSTICA COMO MEDIADOR TEREPEÚTICO:

Una herramienta en el campo de las intervenciones psicológicas.

**Coordinación:** Lic. Fiorella Sbrocca

**Objetivos:** Sensibilizar y capacitar a Psicólogos y estudiantes avanzados en torno a la expresión plástica como uno de los posibles mediadores para ser utilizados dentro de las modalidades de intervención psicológica en distintos niveles de atención en salud como en diferentes ámbitos de trabajo. Metodología de taller. Ejes: vivencial, teórico, práctico.

**Dirigido:** Psicólogos y estudiantes avanzados.

**Requisitos:** Ser Psicólogo o Estudiante avanzado de Psicología.

**Duración:** Anual

**Comienzo y finalización:** Marzo del 2009.

**Frecuencia:** Semanal

**Horario:** Miércoles de 19:00 a 20:30 hs.

**Cupo mínimo:** 7 - **Cupo máximo:**

### 18. CURSO ACELERADO DE INGLÉS PARA PSICÓLOGOS.

**Coordinación:** Psic. María José Salerno.

**Objetivos:** El curso busca brindar a los Psicólogos una herramienta que les permita el acceso a textos relacionados con la disciplina escritos en inglés. Se brindarán elementos básicos de gramática que permitan lograr una comprensión lectora adecuada de los materiales propuestos. Se trabajará en base a textos sugeridos por los propios integrantes.

**Dirigido:** Psicólogos.

**Requisitos:** No es necesario tener un nivel de inglés previo.

**Duración:** Anual.

**Comienzo y finalización:** Marzo del 2009.

**Frecuencia:** Semanal.

**Horario:** Lunes de 10:30 a 12:00 hs.

**Cupo mínimo:** 7 - **Cupo máximo:** 10

“Propuesta posible de aplicarse a pedido en Agrupaciones de CPU”.

### 19. EL TÍTERE COMO PROMOTOR DE SALUD. UN ABORDAJE TEÓRICO-PRÁCTICO.

**Coordinación:** Lic. Psic. Gabby Recto.

**Objetivos:** Se informará, motivará y sensibilizará sobre la utilización de la técnica del títere en el campo de la promo-

ción de salud. Contribuir al entendimiento de dicha técnica, como instrumento de soporte de trabajo, aplicado en diversas áreas. Vivencias en los participantes, la construcción y puesta en escena de la técnica. Propiciar la elaboración de proyectos de investigación-acción.

**Dirigido:** Licenciados en Psicología y estudiantes avanzados en la Carrera.

**Requisitos:**

**Duración:** Anual

**Comienzo y finalización:** Marzo del 2009.

**Frecuencia:** Semanal.

**Horario:** Martes de 19:30 a 21:00 hs.

**Cupo mínimo:** 7 - **Cupo máximo:** 15

### 20. MARKETING PARA PSICÓLOGOS 1er NIVEL.

**Coordinación:** Lic. Psic. Marcel Paris.

**Objetivos:** Proveer al alumno de una serie de categorías conceptuales necesarias para la explicación y comprensión de: Los fenómenos de consumo; las estrategias entre la adecuación de oferta y demanda. Así como también sus procesos de definición, ejecución y control. Todo esto en los ámbitos del marketing comercial y social.

**Dirigido:** Estudiantes de Psicología y Psicólogos.

**Requisitos:**

**Duración:** Anual.

**Comienzo y finalización:** 13 de Abril del 2009.

**Frecuencia:** Semanal.

**Horario:** Viernes de 18:00 a 19:30 hs.

**Cupo mínimo:** 8 - **Cupo máximo:** 12

“Propuesta posible de aplicarse a pedido en Agrupaciones de CPU”.

### 21. CURSO PSICODIAGNÓSTICO DE RORSCHACH.

**Coordinación:** Lic. Psic. Miguel Caraballo

**Objetivos:** Administración, clasificación e interpretación del Rorschach. Elaboración del informe Psicodiagnóstico.

**Dirigido:** Psicólogos y Psiquiatras.

**Requisitos:** Título Lic. En Psicología o Psiquiatría.

**Duración:** Anual.

**Comienzo y finalización:** Abril del 2009.

**Frecuencia:** Semanal.

**Horario:** Martes de 9:30 a 10:00 hs.

**Cupo mínimo:** 7 - **Cupo máximo:** 30

“Propuesta posible de aplicarse a pedido en Agrupaciones de CPU”.

### 22. TÉCNICAS DE EVALUACIÓN PSICOLÓGICA PARA EL ÁMBITO LABORAL.

**Coordinación:** Lic. Günther Gamarra y Lic. Daniel Sarro

**Objetivos:** Brindarle al Psicólogo nuevas herramientas de evaluación y potenciar las ya adquiridas durante su formación, adaptándolas a los requerimientos del proceso de selección en el ámbito laboral, es decir, el de lograr un diagnóstico de una situación total del indivi-

duo y la empresa, haciendo énfasis en el pronóstico de desempeño.

**Dirigido:** Psicólogos y estudiantes.

**Requisitos:** En el caso de estudiante, debe estar cursando el último año.

**Duración:** Anual

**Comienzo y finalización:** Abril del 2009.

**Frecuencia:** Semanal

**Horario:** Miércoles de 19:30 a 21:00 hs.

**Cupo mínimo: 7 - Cupo máximo: 20**

### 23. HERRAMIENTAS LÚDICA-EXPRESIVAS EN EL TRABAJO CON NIÑOS/AS Y ADOLESCENTES.

**Coordinación:** Lic. Claudia Rodríguez

**Objetivos:** Brindar herramientas lúdico-expresivas que facilitan el trabajo con niños/as y adolescentes en torno a temáticas actuales y en base a su complejidad. Desarrollar a través de las distintas experiencias y la participación activa nuevas metodologías de trabajo que se adaptan a las diferentes situaciones.

**Dirigido:** Psicólogos/as y estudiantes de 4° y 5°

**Requisitos:** Interés y/o práctica relacionada con el curso.

**Duración:** Anual

**Comienzo y finalización:** Abril a Noviembre del 2009.

**Frecuencia:** Semanal

**Horario:** Martes de 19:00 a 20:30 hs.

**Cupo mínimo: 7 - Cupo máximo: 12**

**“Propuesta posible de aplicarse a pedido en Agrupaciones de CPU”.**

### 24. ORIENTACIÓN VOCACIONAL OCUPACIONAL EN LAS INSTITUCIONES EDUCATIVAS. CURSO INTRODUCTORIO.

**Coordinación:** Lic. Miguel Carvajal, Lic. Elina Goñi, Lic. Rosario Royer

**Objetivos:** Promover una comprensión clínica de los diversos abordajes posibles en el ámbito educativo. Aporta herramientas para la elaboración de proyectos de intervención. Propiciar la incorporación de técnicas de trabajo grupal en orientación vocacional-ocupacional.

**Dirigido:** Psicólogos y estudiantes avanzados de Psicología.

**Requisitos:** Tratamiento personal.

**Duración:** Semestral

**Comienzo y finalización:** Marzo del 2009.

**Frecuencia:** Semanal

**Horario:** Miércoles de 19:00 a 20:30 hs.

**Cupo mínimo: 10 - Cupo máximo: 25**

### 25. ADICCIONES, PSICOANÁLISIS Y COMPLEJIDAD

**Coordinación:** Lic. Pablo Piperno

**Objetivos:** Realizar un curso teórico-clínico sobre el abuso de sustancias. Profundizaremos desde diferentes autores sobre el origen del uso indebido de sustancias. Los factores

itrasubjetivos, intersubjetivos, sociales y culturales se añan en una amalgama con un sinfín de posibilidades. Luego de intentar conocer que le pasa al paciente y comprender su solución adictiva, profundizaremos sobre las características del tratamiento necesario.

**Dirigido:** Estudiantes de Psicología de los últimos ciclos, psicólogos y profesionales de disciplinas afines.

**Requisitos:**

**Duración:** Anual

**Comienzo y finalización:** 16 de Marzo-30 de Noviembre del 2009

**Frecuencia:** Semanal

**Horario:** Lunes de 11:15 a 12:45 hs.

**Cupo mínimo: 7 - Cupo máximo: 20**

### 26. ACERCA DE LA PRÁCTICA PSICOANALÍTICA EN NUESTROS DÍAS:

#### ABORDAJE TEÓRICO – PRÁCTICO

**Coordinación:** Marilén Bettini

**Objetivos:** A partir del desafío surgido de de nuestra inserción en hospitales, centros educativos y policlínicos barriales nos interesa acercarnos a trabajar lo que hace a la especificidad del psicoanálisis: en particular manera de tratar al sujeto. Proponemos crear un espacio de supervisiones grupales, integrando desarrollos teóricos que den cuenta de las nuevas manifestaciones clínicas.

**Dirigido:** Psicólogos, psiquiatras y estudiantes avanzados.

**Requisitos:** Importante haber estado en psicoterapia psicoanalítica (no excluyente).

**Duración:** Anual

**Comienzo y finalización:** Marzo del 2009

**Frecuencia:** Quincenal

**Horario:** Martes de 17:30 a 19:00 hs..

**Cupo mínimo: 7 - Cupo máximo: 20**

### 27. PALABRAS MÁS, PALABRAS MENOS FUNCIÓN DEL PSICOANALISTA: QUEHACER DE PALABRAS

**Coordinación:** Lic. Raquel Calgaret

**Objetivos:** Comprender cuál es la función del psicoterapeuta es un objetivo tan privilegiado como ambicioso, no por eso menos atractivo. Nos planteamos el desafío de habilitar un espacio, en el que el cuestionamiento sea fecundo y produzca un efecto de apropiación de ese quehacer con palabras. Aspectos técnicos y teóricos que nos cuestionan cotidianamente.

**Dirigido:** Psicólogos, estudiantes avanzados.

**Requisitos:** Conocimientos básicos de psicoanálisis

**Duración:** Anual

**Comienzo y finalización:** Abril del 2009

**Frecuencia:** Semanal

**Horario:** Lunes 18:30 a 20:00 hs.

**Cupo mínimo: 7 - Cupo máximo: 15**

## → Cursos 2009

### 28. EL PSICÓLOGO EDUCACIONAL EN LOS NUEVOS CONTEXTOS FAMILIARES, SOCIALES Y ESCOLARES. MODELOS DE INTERVENCIÓN POSIBLES

**Coordinación:** Lic. Gabriela Albónico

**Objetivos:** Revisitar la infancia, la familia y la escuela a la luz de los cambios sociales y culturales de manera que permita al estudiante construir herramientas para responder desde el rol del psicólogo a las demandas que se le realizan hoy a la escuela. Se focalizará en el abordaje psicológico de la violencia y la sexualidad en la escuela.

**Dirigido:** Psicólogos, estudiantes avanzados que estén interesados o vinculados al área educativa.

**Requisitos:** Haber cursado psicología educacional o poseer experiencia en instituciones educativas.

**Duración:** Semestral

**Comienzo y finalización:** Abril del 2009

**Frecuencia:** Semanal

**Horario:** Lunes de 10:00 a 11:30 hs..

**Cupo mínimo: 7 - Cupo máximo: 15**

### 29. DIAGNÓSTICO DE LAS PATOLOGÍAS ALIMENTARIAS

**Coordinación:** Lic. Viviana Cotelio

**Objetivos:** Acercar a los profesionales de la psicología al conocimiento de un trastorno específico cada vez más frecuente. Profundizar sobre los criterios diagnósticos y cómo se manifiestan y evolucionan con tratamiento o sin él.

**Se realizarán exposiciones teóricas, a partir de las cuales se estimulará una dinámica participativa.** Se apoyará el referente teórico con material clínico que permita ejemplificar cada punto.

**Dirigido:** Psicólogos, psiquiatras y estudiantes de ambas disciplinas.

**Requisitos:** Entrevista previa.

**Duración:** Anual

**Comienzo y finalización:** Marzo del 2009

**Frecuencia:** Semanal

**Horario:** Miércoles de 13:30 a 15:00 hs..

**Cupo mínimo: 7 - Cupo máximo: 15**

### 31. INTRODUCCIÓN A LA GESTIÓN EN RECURSOS HUMANOS

**Coordinación:** Lic. Elizabeth Velásquez, Lic. M<sup>a</sup> Cecilia Gutierrez, Lic. Noelia Sierra

**Objetivos:** Introducir al Psicólogo en el ámbito de la gestión de Recursos Humanos, recorriendo los diferentes subsistemas, partiendo del enfoque de gestión por competencias. Propiciar la participación activa y reflexiva a partir del análisis crítico de bibliografía de actualidad.

**Dirigido:** Psicólogos y estudiantes avanzados de psicología.

**Requisitos:** Título universitario. Cuarto año aprobado

**Duración:** Anual

**Comienzo y finalización:** 16 de Abril del 2009

**Frecuencia:** Semanal

**Horario:** Jueves de 19:00 a 20:30 hs..

**Cupo mínimo: 7 - Cupo máximo: 15**

### 32. VÍNCULO, TRANSFERENCIA Y CONTRATRANSFERENCIA EN LA PSICOTERAPIA PSICOANALÍTICA ACTUAL

**Coordinación:** Pablo Piperno

**Objetivos:** Reconsiderar al eje transferencia – contratrtransferencia desde la óptica del Psicoanálisis contemplando los conceptos de vivencia, transferencia y contratrtransferencia esenciales para acercarse a la comprensión de los procesos Psicoterapéuticos actuales.

**Dirigido:** Estudiantes de Psicología de los últimos ciclos (Tercero en adelante) y psicólogos. **Requisitos:**

**Duración:** Anual

**Comienzo y finalización:** 19 de marzo al 26 de Noviembre del 2009

**Frecuencia:** Semanal

**Horario:** Jueves de 10:30 a 12:00 hs..

**Cupo mínimo: 7 - Cupo máximo: 20**

### 33. CURSO-TALLER “PERSPECTIVA DE GÉNERO EN EL ÁMBITO INSTITUCIONAL”

**Aportes a la incorporación de la perspectiva de género en los diferentes espacios de inserción profesional.**

**Coordinación:** Lic. María José Scaniello

**Objetivos:**

- Brindar elementos teórico – vivenciales que permitan ampliar los conocimientos y nociones sobre la categoría de género.
- Reconocer en la perspectiva de género una herramienta de análisis de la realidad y del impacto que producen nuestras prácticas en la vida de varones y mujeres.

**Dirigido a:** Psicólogos, Estudiantes, Profesionales de la salud, de la Educación, Asistentes Sociales y todo aquel Profesional interesado en la temática.

**Duración:** Semestral

**Comienzo y finalización:** marzo a agosto 2009

**Frecuencia:** semanal

**Horario:** Miércoles de 19 a 20:30 hs.

“Propuesta posible de aplicarse a pedido en Agrupaciones de CPU”

**Matrícula: \$ 200 (no reembolsable)**

**Cuota socios: \$ 510**

**Cuota no socios: \$ 720**

**Estudiantes: \$ 550**

**Inscripciones:**

**2 de Febrero al 13 de Marzo de 2009**

# Comisiones

## ÉTICA PROFESIONAL

Lic. Gladys Agosto; Lic. Gladys Casas; Lic. Coral García; Lic. Gilda Rasetti, Lic. Elizabeth Piñeyro y Lic. Virginia Rita Figueroa.

**Día de reunión: 4º miércoles. Hora 18:00**

## COMISIÓN DE INTERVENCIÓN EN CRISIS

Lic. Nibya Castro; Lic. Silvana Machado; Lic. Lucía del Corso; Lic. Denise Dogmanas y Lic. Mónica Iguini.

**Días de reunión: 1er y 3er miércoles. Hora 10:00**

## COMISIÓN DE INFANCIA Y ADOLESCENCIA

Lic. Elsa Durán; Lic. Gonzalo González Álvarez; Lic. Laura Dutrenit y Lic. Andrea Zandler.

**Días de reunión: 2º y 4º lunes. Hora 19:00**

## COMISIÓN UNIVERSIDAD

Lic. Beatriz Álvarez; Lic. Raúl Penino; Lic. Patricia Gómez; Lic. Beatriz Liberman; Lic. Teresita González; Lic. Alejandra Veroslavsky; Lic. Rossana Díaz; Lic. Varinia Estévez; Lic. Mónica Duhalde y Lic. Beatriz Liberman.

## COMISIÓN DE FORMACIÓN

Psic. José Pedro Rossi; Psic. Álvaro Hernández; Lic. María del Rosario Tuzzo; Psic. Miguel Tosar y Lic. Marta Linke Weber

**Días de reunión: durante los períodos de recepción y aprobación de propuestas formativas.**

## COMISIÓN DE PSICOSOMÁTICA

Lic. Teresa Fitipaldi Viceconti; Lic. Claudia Parafita, Lic. Mauricio Escobar y Lic. Humberto Benítez.

**Día de reunión: último viernes. Hora 18:30**

## COMISIÓN ADMINISTRADORA DEL FONDO DE SOLIDARIDAD SOCIAL

Lic. Marina Guerrero; Lic. Mónica Duhalde; Lic. Domingo Crizul; Lic. Esther Angeriz; Lic. Fernanda Giamberini.

**Día de reunión: 1er. viernes. Hora 14:00**

## COMISIÓN SALUD

Lic. Dinorah Quijano; Lic. Ma. Cristina Antúnez Maciel; Lic. Gonzalo Cosenza; Lic. Sylvia Sancristóbal; Lic. Mónica Ferreira; Lic. Raúl Penino; Lic. Raquel Oggiani; Lic. Elena Sosa; Lic. Jacqueline George.

**Día de reunión: lunes. Hora 16:30**

## COMISIÓN RED DE ATENCIÓN PSICOLÓGICA

Lic. Sandra Pecoy; Lic. Edita Veira; Lic. Mónica Ferreira; Lic. Freddy Zelayeta; Lic. Aracy Facal; Lic. Danae Latchinian; Lic. Betina Henderson; Lic. Gonzalo Cosenza; Lic. Paula Bañales; Lic. Fiorella Sbrocca y Lic. Vanesa Kwasniewski.

**Días de reunión: 1er. y 3er. jueves. Hora 19:30**

## COMISIÓN DE DIFUSIÓN de la RED DE ATENCIÓN PSICOLÓGICA

Lic. Psic. Virginia Figueroa; Lic. Psic. Freddy Zelayeta; Lic. Psic. Sandra Pecoy; Lic. Psic. Viviana Coteló; Lic. Psic. Sheila Marx; Lic. Magela Caricot; Lic. Psic. Fanny Balter; Lic. Psic. Patricia Montero; Lic. Psic. Silvana Sosa; Lic. Álvaro Hernández; Lic. Silvia Tabacchi; Lic. Raquel Oggiani; Lic. Silvana Ledesma y Lic. Muriel Bruzzese.

**Días de reunión: 2º lunes y 4º jueves. Hora 19:30**

## COMISIÓN DE PSICOLOGÍA JUDICIAL

Psic. Elisabeth Lippert; Psic. Andrea Mangino; Psic. Ana de la Peña; Psic. Patricia Pastorino; Psic. Laura Vilas; Lic. Miriam Seoane y Lic. Silvana Sosa Prestes.

**Día de reunión: 4º miércoles. Hora 20:00**

## DERECHOS HUMANOS

Psic. Ana Mosca; Psic. Gabriela Fulco y Psic. Ana C. San Martín.

**Días de reunión: 2º y 4º viernes. Hora 8:30**

## COMISIÓN DE TRABAJO SOBRE SUSTANCIAS PSICOACTIVAS

Lic. Marcel Bregante; Lic. Lorena Noya; Lic. Yessica Carballo y Lic. Concepción Fernández.

**Día de reunión: 3er martes de 19:00 a 21:00 horas**

## COMISIÓN DE PSICÓLOGOS DE SALUD PÚBLICA

Lic. Enrique Echegoyen; Lic. Rosa Míguez; Lic. Raúl Penino; Lic. Alfredo Perdomo y Lic. Verónica Valiño.

**Día de reunión: 3er viernes. Hora 20:30**

## COMISIÓN DE REGLAMENTACIÓN Y FUNCIONAMIENTO – RED DE ATENCIÓN PSICOLÓGICA

Lic. María del Verdún Domínguez; Lic. Edita Veira; Lic. Rosanna Ferrarese; Lic. Mariela Gutiérrez y Lic. Ma. Cristina Antúnez Maciel.

**Día de reunión: lunes. Hora 09:00.**

## COMISIÓN DE PSICOLOGÍA LABORAL

Lic. María Laura Vila; Lic. Nahira Carolina Ferreira; Lic. Paola Latorraca; Lic. Graciela Destouet; Lic. Daniel Robaina; Lic. Gilda Vence; Lic. Carolina Moll, Lic. Alfredo Perdomo y Lic. Natalia Montañez.

**Días de reunión: 1er y 3er miércoles. Hora 19:30.**

## COMISIÓN DE PSICOLOGÍA DE ENVEJECIMIENTO Y VEJEZ

Lic. Rita Amaral; Lic. Nibia Araújo; Lic. Solange Binder; Lic. Sandra Ercole; Lic. Virginia Fernández; Lic. Elizabeth Lariccia; Lic. Bimba Martínez; Lic. Virginia Mesa; Lic. Jorge Nardacioni; Lic. Elena Ortega; Lic. Andrea Otero; Lic. Robert Pérez; Lic. Marcelo Rivero; Lic. Edelweis Suberbié y Lic. Susana Tonarelli.

## NUEVO ESPACIO MULTIFUNCIONAL EN NUESTRA CASA:

### Readecuación del actual subsuelo de la sede gremial

La Mesa Ejecutiva de la CPU informa al colectivo gremial que se han iniciado las acciones tendientes a llevar a cabo las obras de adecuación del subsuelo de la sede actual, a partir del próximo mes de enero.

Es por ello que, una vez obtenidas las cotizaciones solicitadas, será convocada una Asamblea General Extraordinaria para -de acuerdo a lo establecido en los Estatutos de CPU- recabar la aprobación de esta inversión.

Como se recordará y muchos de los socios que asiduamente concurren a la Sede conocen, la casa cuenta con un amplísimo subsuelo, en excelentes condiciones -posee un contrapiso en muy buen estado, paredes en óptimas condiciones que se mantendrán en su aspecto rústico, sin ningún tipo de problemas de humedad ni filtraciones- por lo cual el transformarlo en un espacio multifuncional permitirá dotar a la Institución y para el usufructo y beneficio de todos los asociados, de un excelente ámbito en el que llevar a cabo conferencias, reuniones de todo tipo, nuestras habituales Casas Abiertas, ofreciendo así más capacidad locativa y mejor comodidad, tanto visual como auditiva.

Esta adecuación permitirá además, ofrecer al colectivo gremial la posibilidad de desarrollar más y nuevas actividades, solicitud que hemos recibido reiteradamente a lo largo del año.

La Institución se encuentra actualmente en condiciones óptimas de realizar esta inversión, a la luz de los resultados arrojados por el Balance presentado recientemente. Si bien el cierre del mismo corresponde al mes de mayo, el Estudio Contable informará en la Asamblea sobre la existencia de recursos genuinos, cuya inversión no afectará la gestión anual de CPU.

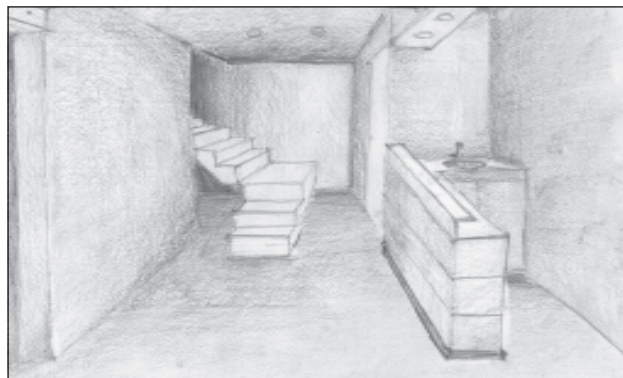
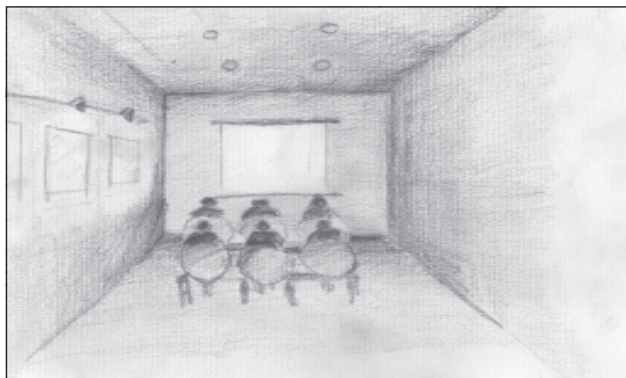

Es de destacarse que la necesidad de realizar las obras a partir del próximo mes de enero se basa en que dos estructuras/muros existentes, que se deberán derribar en parte, tienen más de 70 cm de espesor, lo cual requerirá del trabajo con martillos neumáticos. Al coincidir además con una importante baja en la afluencia de socios a la sede por las vacaciones, el receso de la actividad de la Mesa y el plan de licencias del personal administrativo, se infiere como óptimo el aprovechar este mes para la parte más álgida y «movidita» de la obra.

Dejamos pues esta iniciativa en vuestro conocimiento, esperando contar con vuestra presencia en la próxima Asamblea y ávidos por seguir conociendo vuestras ideas y propuestas para el mejor y mayor lucimiento de este espacio vital.



# Agrupaciones

Agrupación	Referentes	Contacto
San José	Cecilia Bove - M <sup>a</sup> Inés Camy	psicologosensan jose@gmail.com
Rivera	Aída Coronel - Claudia Menéndez	
Colonia	Miguel Terrasa - Zoraida Yivotovsky	
Canelones Sta. Lucía	Sindia Zadowozniz - Mónica Coore	agrupsicanel@hotmail.com
Colonia Zona Oeste	Cristina Lamela	
Treinta y Tres	Mercedes Rodríguez - Sofía Varela	psicolimar@gmail.com
Cerro Largo	Braulio Pereira	
Paysandú	Rosario Pellicer	
Soriano	Daniela Alayón - Rosana Sapriza	psoriano@adinet.com.uy
Flores	Eduardo Cardarello - Elizabeth Mayero	cpu flores@adinet.com.uy
Río Negro	Mónica Guelman	
Artigas	Elida Soto	
Durazno	Laura Cardoso - Viviana Arguello	agrupsidzno@gmail.com
Zona Costa	Liliana Pelle - Emilia Sáenz	
Pando	Mónica Fleitas - Bettina Cabral	agrupsicpando@hotmail.com
Lavalleja	Virginia Cano - Natalia Arreche del Sur	psicologoslavalleja@yahoo.com.ar
Maldonado	Laura Fernández - Silvana Nicola	agrupacionmaldonadocpu@gmail.com
Las Piedras-La Paz-		
Progreso	Mariela Damián - Leila Antúnez	agrupied@adinet.com.uy
Ciudad de la Costa	Carina García - Mariela Costal	psicost@adinet.com.uy
Tacuarembó	Elizabeth Rodríguez - Marta Dutra	agrupaciontbo@gmail.com
Paso de los Toros	Janina Silva	
Rocha	Mariza Pérez - Eliseo Presa	
Florida	Gustavo Marcote - Lourdes Lomando	psicoflorida@hotmail.com
Colonia Zona Este	Valeria Verolo - Yaquelin Dufour	

**Invitamos a las Agrupaciones que aún no lo han hecho, a configurar una casilla de correo propia, que facilite la comunicación para todos sus integrantes. A efectos de poder realizar el seguimiento y apoyo administrativo necesario, agradecemos que la comunicación interagrupación se realice con copia a cualquiera de las casillas de correo institucionales de CPU: socios@psicologos.org.uy; cpu@psicologos.org.uy.**



COORDINADORA DE PSICOLOGOS DEL URUGUAY  
www.psicologos.org.uy - socios@psicologos.org.uy



RED DE ATENCIÓN PSICOLÓGICA

## APERTURA DEL PERIODO DE INSCRIPCION PARA NUEVOS INGRESOS A LA RED DE ATENCIÓN PSICOLÓGICA

**1ro. de Diciembre 2008 – 31 de Marzo 2009**

### **Condiciones para el Ingreso:**

- Estar al día con la cuota social de CPU.
- Completar y firmar formulario de registro(\*)
- Firmar formulario de Responsabilidad profesional
- Estar en conocimiento y aceptación del documento "Reglamento y Funcionamiento de la Red de Atención Psicológica"
- Abonar el equivalente a 1UR (una Unidad Reajutable) a modo de aporte en la Reunión Zonal o Plenario que se indique.
  - o *El ingreso del/la solicitante se hará efectivo el primer día hábil del mes siguiente al de la inscripción.*
  - o *Los afiliados incesados a la Red cada año, serán incluidos al final de la lista de derivación de su Zona –según la dirección del Consultorio- una vez verificada su participación en al menos dos reuniones zonales y dos plenarias.*

Las inscripciones se recibirán en la sede gremial de CPU –Dr. Andrés Martínez Trueba 1191 esq. Canelones- en los siguientes horarios:

**2008 – Diciembre 1ro. al 23**  
**2009 – Enero 12 a Febrero 27**  
**Marzo 1ro. al 31**

**De 10.00 a 20.00 hrs.**  
**De 09:00 a 15.00 hrs.**  
**De 10.00 a 20.00 hrs.**

*Nota: No se recibirán inscripciones los días 24 y 31 de diciembre. La Administración de CPU permanecerá cerrada desde el viernes 2 hasta el viernes 9 de enero inclusive.*

(\*) Disponible en el sitio web de Cpu ([www.psicologos.org.uy](http://www.psicologos.org.uy)) para imprimir y completar antes de concurrir a la Sede.

## → De interés para los afiliados

# CAJA DE JUBILACIONES Y PENSIONES PROFESIONALES DEL URUGUAY

Recordamos a los afiliados a CPU que la afiliación a la CJPPU es OBLIGATORIA para:

- todos los egresados a partir del 1.03.2006
- a los egresados con anterioridad pero que HAYAN NACIDO a partir del día 2/03/70. Para éstos, el registro obligatorio venció el 31 de agosto de 2006, pese a lo cual corresponde igualmente el registro de quienes no lo hayan hecho aún.
- El registro es OBLIGATORIO pero el aporte corresponde solamente cuando se realiza ejercicio liberal de la profesión.

Para registrarse, la documentación a presentar es:

- Cédula de Identidad
- Título Profesional o certificado de Egreso. En el caso de las Universidades Privadas el título deberá registrarse previamente en el MEC (Ministerio de Educación y Cultura).
- Credencial Cívica

Para los residentes en el Interior o impedidos de concurrir a la Caja, el formulario de registro está disponible –como todo el resto de la información– en el sitio web [www.cjppu.org.uy](http://www.cjppu.org.uy) dentro del título “Formularios para realizar trámites”. En este caso, se deberá completar el mismo, imprimirlo y enviarlo por fax al 08004586 si es afiliado del Interior o al 902 8941 int. 250, acompañado de fotocopias de la documentación requerida, certificada por Escribano Público.

---

## SOLICITUDES DEL FONDO DE SOLIDARIDAD SOCIAL

***Debido a que en los últimos meses la Comisión Administradora ha debido rechazar algunas solicitudes por no haber sido debidamente presentadas y documentadas, o presentadas por asociados con su condición de tal suspendida, reiteramos a continuación lo establecido en los Estatutos del Fondo:***

- 1) El subsidio por enfermedad no se otorga por diagnósticos de reposo o convalecencia **MENORES** a 20 días de dictamen médico. Las solicitudes, a su vez, deberán ser presentadas en CPU dentro de los primeros quince días de acaecido el hecho clínico.
- 2) Tanto las Primas por Nacimiento como el Subsidio por Enfermedad son beneficios para los asociados que registren más de 6 meses de afiliación y pago de aporte al FSS (que se incluye en la cuota mensual que se factura a los socios mes a mes) de forma regular y consecutiva.
- 3) De acuerdo a lo establecido en el Estatuto de CPU, la falta de pago de 3 cuotas consecutivas conlleva la SUSPENSIÓN de la condición de afiliado por lo que en esta situación, deberán volver a transcurrir 6 meses de pago continuo de la cuota y aporte al FSS para poder acceder a este beneficio.

## INFORMAMOS A NUESTROS ASOCIADOS

El nuevo valor del timbre profesional **obligatorio** para el semestre Julio-Diciembre de acuerdo a lo informado por la CJPPU asciende a la suma de \$ 44.00.

El timbrado es obligatorio, aún no estando afiliado a la Caja de Jubilaciones y Pensiones Profesionales del Uruguay, toda vez que se deba presentar un informe psicológico profesional.

**Fuente: Caja de Jubilaciones y Pensiones Profesionales del Uruguay**  
**[www.cjppu.org.uy](http://www.cjppu.org.uy)**

## BENEFICIO PARA SOCIOS JUBILADOS

Todos los socios que se jubilen de su actividad profesional como psicólogos tendrán derecho a pagar una cuota social correspondiente al 50% del valor vigente. Para acceder a este beneficio deberán presentar solicitud escrita, adjuntando constancia de jubilación.

## BIBLIOTECA

Recordamos a todas las Agrupaciones que el servicio de Biblioteca está también disponible para las mismas y los socios que las integran. Para acceder a los materiales disponibles sólo será necesario que consulten el listado publicado en el sitio web de CPU ([www.psicologos.org.uy](http://www.psicologos.org.uy)) y hagan la reserva habitual, vía correo electrónico ([socios@psicologos.org.uy](mailto:socios@psicologos.org.uy)). Los libros solicitados serán enviados por la empresa de transporte que Uds. nos indiquen, en sistema contrarreembolso.

## COLEGIACIÓN

Convocamos e invitamos muy especialmente a todas las Agrupaciones a que, en sus reuniones, aborden el tema de Colegiación, de forma tal de poder tomar postura al respecto. En otro orden, solicitamos también se sirvan designar a un Delegado, que concurrirá a Montevideo a la reunión plenaria de todas las Agrupaciones –cuya fecha será informada con anticipación–, donde se recibirán las posturas respectivas que conformarán el posicionamiento de CPU ante este tema y que será, luego, trasladado a la Agrupación Universitaria del Uruguay (AUDU).

## BENEFICIO PARA SOCIOS DESOCUPADOS

Todo psicólogo que se encuentre desocupado, tiene la posibilidad de pagar una cuota solidaria, equivalente al 50%(\*) de la cuota vigente, durante 6 meses. Para acceder a este beneficio, el socio deberá presentar una solicitud escrita en Administración. En esa nota también se compromete a informar a CPU en caso de cambiar su situación laboral, en el lapso mencionado. Al entregar la solicitud deberá presentar certificado notarial, donde conste su actual condición de desocupado o firmar un formulario gratuito de declaración jurada de situación laboral.

**(\*) Este descuento no se formula sobre la cuota correspondiente al aporte al FSS.**

## TESTS

Con satisfacción informamos a los asociados que hemos incorporado un nuevo juego de las técnicas Wisc y Wais, por lo que estaremos en condiciones de responder con más rapidez a las solicitudes de alquiler. Recordamos que las Agrupaciones pueden acceder igualmente a estas técnicas, debiendo abonar el costo de alquiler, al cual se le suma, únicamente, los costos de envío desde y hacia CPU.

En breve, estaremos también incorporando técnicas específicas del área laboral, las que sabemos son cada día más necesarias, procurando generar así un nuevo beneficio para los asociados.

# ACTA de la Asamblea General Extraordinaria

**El día sábado 22 de Noviembre de 2008, siendo las 9:30 se reúne la Asamblea General Extraordinaria de la Coordinadora de Psicólogos del Uruguay, con el siguiente orden del día:**

Consideración y Aprobación del documento:

“Reglamentación y Funcionamiento de la Red de Atención Psicológica”

Abre la sesión el Secretario General del gremio, Lic. José Luis Fernández, quien luego de su mensaje introductorio, solicita que la Asamblea designe presidente y secretario de la sesión. Asumen la presidencia y secretaría el Lic. Álvaro Hernández y Lic. Freddy Zelayeta, iniciándose la discusión acerca del Reglamento. Considerando lo extenso del mismo y que se ha repartido con anticipación de varios días a todos los afiliados, se sugiere no leerlo completo en la Asamblea, sino ir deliberando sobre los puntos que generen dudas. El primer punto considerado tiene que ver con la fecha de apertura a nuevas inscripciones para integrar la Red de Atención Psicológica.

Tras un extenso intercambio, se generan 5 mociones diferentes, resultando aprobada por mayoría de votos la opción 4 que consiste en insertar una Disposición transitoria: El primer período de inscripción será desde el 1/12/2008 hasta el 31/03/2009, quedando en lo sucesivo el mes de Marzo como fecha de inscripción. Asimismo la moción aprobada modifica parcialmente al Reglamento, en el punto 3.1 Ingreso a la Red, quedando de la siguiente manera: “El ingreso a la Red se realizará una vez al año del 1 al 31 de Marzo. El ingreso del/la solicitante se hará efectivo el primer día hábil del mes siguiente al de la inscripción, previa constatación de que cumple los requisitos del Reglamento. La Administración de CPU será la encargada de recabar la información necesaria para que se realice el ingreso y entregar la información a la Comisión de Red, quien llevará el registro de todos los integrantes.”

A continuación sigue el texto expreso del Reglamento difundido junto con el Boletín Gremial correspondiente al mes de Noviembre de 2008.

Tras aclarar algunos aspectos relativos a la participación e integración, como aspectos medulares del proyecto Red de Atención Psicológica, se pasa votar el Reglamento con la modificación ya citada. Se aprueba el Reglamento por mayoría de votos: 109 a favor y 1 abstención.

A posteriori se intercambian visiones acerca de la RED, su gestación, devenir e interacción con las Mesas Ejecutivas así como el rol trascendentalmente participativo que esta denota, siendo uno de sus principios rectores, encarnando así una de las expectativas del gremio, en torno a lograr respuesta e implicación por parte de sus integrantes.

Siendo las 11:45, se da por cerrada la sesión.

# Actas de la Mesa Ejecutiva

## → ACTA N° 931

En Montevideo, a los dieciséis días del mes de octubre de 2008, se reúne la Mesa Ejecutiva de la Coordinadora de Psicólogos del Uruguay, integrada por Secretario General, Lic. José L. Fernández, Secretaría de Finanzas y de Agrupaciones, Lic. Estrella Mussio, Secretaría de Difusión y de Asuntos Gremiales, Lic. Beatriz Liberman y Secretaría de Organización y de Convenios y Asuntos Sociales, Lic. Analuisa Díaz.

### Asuntos Tratados:

1. Sesión de Mesa Ejecutiva del día 9 de octubre de 2008. Se lee y se aprueba el Acta Nro. 930.
2. A la hora 20.00 se recibe a la Cra. Beatriz Facello para intercambiar a propósito del Balance y Estados Contables período 2007/2008. Se toma conocimiento.
3. Se presenta a consideración de la Mesa Ejecutiva la aprobación de las siguientes solicitudes:
  - a. 6 Subsidios por enfermedad
  - b. 10 Primas por nacimientoSe toma conocimiento. Se resuelve aprobar los subsidios solicitados.
4. Se recibe del MSP nuevo directorio de Autoridades y contacto. Se toma conocimiento.
5. Se recibe Orden del Día de la sesión del Consejo de la Facultad de Psicología de fecha 15/08/08. Se toma conocimiento.
6. Se recibe información e invitación para el preestreno de la obra "Marat-Sade" en el marco de las IX Jornadas de Psicología Universitaria y propuesta de posible actividad organizada conjuntamente con CPU. Se toma conocimiento.
7. Se recibe inquietud sobre la Escuela de Psicología Social Pichón-Riviere, en los dptos. de Paysandú y Montevideo, solicitando CPU informe acerca de la validez de los certificados en Psicología Social que la misma otorga. Se toma conocimiento.

8. Administración informa que se ha procedido a reservar el Teatro de la ACJ para el día sábado 22 de noviembre, con motivo de la Asamblea General Extraordinaria que estudiará el documento Reglamentación y Funcionamiento de la Red de Atención Psicológica.
9. Se recibe de la Jefatura Departamental de Cerro Largo del INAU solicitud de designación de un delegado para integrar un tribunal para el llamado a concurso público y abierto de oposición y prueba de aptitud para proveer una función de Psicólogo. Se toma conocimiento.
10. Se intercambia en la Mesa sobre los temas que comprenderá la próxima revista Oficial de CPU (ej.: Ley de Seguridad Ciudadana, el insuceso de la muerte del joven detenido, etc.)  
Siendo las 23.00 hrs. se levanta la sesión.

## → ACTA N° 932

**En Montevideo, a los treinta días del mes de octubre de 2008 se reúne la Mesa Ejecutiva de la Coordinadora de Psicólogos del Uruguay integrada por Secretario General, Lic. José L. Fernández, Secretaría de Finanzas y Secretaría de Agrupaciones, Lic. Estrella Mussio, Secretaría de Difusión y Secretaría de Asuntos Gremiales, Lic. Beatriz Liberman, Secretaría de Convenios y Asuntos Sociales, Lic. Analuisa Díaz.**

### Asuntos Tratados:

1. Sesión de Mesa Ejecutiva del día 16 de octubre de 2008. Se lee y se aprueba el Acta Nro. 931.
2. A la hora 20.30 se recibe a la Arq. Ivonne Bártoli quien presentará un anteproyecto para la adecuación del subsuelo de la sede social con miras a lograr un pluriespacio que permita el desarrollo de nuevas actividades.
3. Se recibe de la Agrupación de Psicólogos de Rivera, nota solicitando gestiones tendientes a lograr la revocación del ejercicio de la profesión a dos personas en dicho departamento. La Agru-

## → Actas de la Mesa Ejecutiva

pación solicita además poner en conocimiento del Decano los antecedentes de las gestiones realizadas. Se toma conocimiento. Se resuelve: informar al Decano sobre las gestiones realizadas a la fecha y solicitar a la Dra. Rosa Santiesteban –Departamento de Registro del MSP- nota escrita explicitando las razones por las que no se han producido novedades a este respecto.

4. Se recibe de Adeptru solicitud de auspicio para su XII Jornada Científica "Ampliando Intervenciones en el mundo del trabajo: diversidad de abordajes e instrumentos" que se realizarán los días 14 y 15 de noviembre. Se toma conocimiento. Se resuelve otorgar el auspicio solicitado. Se agradece además las becas ofrecidas para los socios y se distribuye la convocatoria para la Comisión de Psicología Laboral cursada por esta Institución.
5. Se recibe de AUDEPP nota invitación al Secretario General para su participación como Conferencista en el V Congreso de Audepp a realizarse los días 21 al 2 de mayo de 2009. Se toma conocimiento.
6. Se recibe del Universitario Francisco de Asís de Maldonado solicitud de difusión de las bases para contratación de un cargo de Decano de la Facultad de Ciencias Sociales y los cargos de Director y Secretario Docente de la Carrera de Psicología. Se toma conocimiento.
7. Se informa que durante la Asamblea General Ordinaria del día 23 de octubre, se recibe nota de la Comisión Fiscal de CPU que se distribuye entre los integrantes de la Mesa Ejecutiva. Se toma conocimiento.
8. Se pone en conocimiento de los integrantes de la Mesa Ejecutiva el informe sobre la situación del Fondo de Solidaridad Social de CPU elaborado por iniciativa de la Comisión Administradora del período anterior. Se toma conocimiento.
9. Se recibe Orden del Día de la Sesión del Consejo de la Facultad de Psicología de fecha 22 y 29 de octubre de 2008. Se toma conocimiento.
10. Se informa que la Agrupación de Cerro Largo derivó la designación de un psicólogo para in-

tegrar un Tribunal de Selección convocado por la Jefatura Departamental de INAU, a los integrantes de la Agrupación de Treinta y Tres por motivos éticos y de cercanía. En Treinta y Tres, la Lic. Marta Puntigliano ha accedido a integrar dicho Tribunal. Se toma conocimiento.

11. Se recibe nota de las Lic. Adriana Rodríguez y María Emilia Sanz informando que no dictarán el curso de "Formación en Talleres" en la CPU. Se toma conocimiento. Se informará a la Comisión de Difusión.
12. Se recibe del Cetanjun solicitud de difusión y media eca para el taller "Resolución de Conflictos a través de la negociación y la mediación". Se toma conocimiento. Se difunde el evento y la beca otorgada.
13. AUDU solicita información sobre cantidad de socios de la Institución y envía Asuntos Entrados y Salidos entre el 17 y el 23 de octubre y orden del día para la reunión extraordinaria del Consejo Directivo de fecha 30.10.08. Se toma conocimiento.
14. Se recibe de la asociada Natalia Montañez inquietudes y propuesta de realizar una Asamblea General Extraordinaria con motivo del tema "Colegiación". Se toma conocimiento.
15. Se recibe de la socia Muriel Bruzzese copia de la nota que enviara al MSP con motivo del Censo de los Profesionales de la Salud organizado por ese ministerio. Se toma conocimiento.
16. La Lic. Margarita Dubourdieu informa del lanzamiento de su libro "Psicoterapia Integrativa – Integración Cuerpo – Mente – Entorno". Se entregará un ejemplar en donación para la biblioteca gremial. Se toma conocimiento.
17. Se recibe del Servicio Psicología de la Vejez de la Facultad de Psicología (UdelaR) información sobre el premio obtenido por el Prof. Adj. Robert Pérez en el Concurso de Experiencias Gerontológicas, organizado por la Red Latinoamérica de Gerontología. Se toma conocimiento. Se difunde esta noticia en la revista oficial.

Siendo las 23.00 hrs. se levanta la sesión.

# CONVENIOS para SOCIOS CPU

## EDUCACIÓN VIAL

### EDUCACIÓN VIAL / MANEJO SEGURO

El ISEV es un Centro multidisciplinario privado dedicado a la Educación Vial y la formación de conductores. 10 % de descuento en todos los servicios de la Institución.

ISEV - Mercedes 1463 - telf. 409 2121 y 409 2036 - e-mail: info@isev.com.uy - web: www.isev.com.uy

## ENFERMERÍA - COMPAÑÍA

### ALCANCE – Servicio de Compañía en sanatorio y domicilio.

Alcance nace en 1996 con un objetivo ineludible: Brindar un Servicio de Compañía en el que la calidez humana es un valor fundamental. Nuestros Acompañantes son altamente capacitados, y poseen una gran vocación de servicio y actitud humana por naturaleza. Consulte por beneficios especiales para los socios y familiares de CPU. Av. 18 de Julio 948, of. 1001 – Tel.: 902 49 11\*

## ÓPTICAS

### ÓPTICA SORIA

- Atención personalizada. Lentes de contacto. Lentes de receta en el acto. Progresivos de última generación. Reparación y ajustes en el acto. - DESCUENTOS socios CPU - 20% contado, 15% en un pago y 10% en 6 pagos con tarjeta. - Aceptamos órdenes de DISSE.

**Avda. 18 de Julio 2084 - Tel. 402 1030** (Estacionamiento propio)

### ÓPTICA IBIZA

- Promoción: con cada anteojito completo le obsequiamos un par de cristales. - 15 % de descuento en armazones y cristales. - precios especiales en fotografías, videos, filmaciones.

Millán 4458 Tel.: 359 2490

## EMERGENCIA MÓVIL

**SEMM** - Por informes y atención personalizada Sr. Eduardo Cuello - 711.73.05/06 o al 1995 código 5020

## ENSEÑANZA

### INSTITUTO CRANDON

\* Exoneración de Matrícula. \* Descuento del 10 % en la Anualidad más los descuentos por hermanos. www.crandon.edu.uy. Avda 8 de Octubre 2709 - telf. 487.33.75

## IDIOMAS

### INSTITUTO DICKENS

Ofrece a los afiliados CPU y a sus familiares directos, cursos de inglés, exonerados del pago de matrícula y 25% de descuento sobre la cuota mensual. Consultas: Tels. 710 7555 - 711 2103.

## ASESORAMIENTO LEGAL

**ASESORAMIENTO LEGAL** gratuito sobre temas de Derecho Laboral y Administrativo. Consultas: 915 4978.

**ASESORAMIENTO LEGAL** en Derecho Civil y Comercial: Sucesiones, Contratos, Divorcios y Pensiones, Sociedades Comerciales, etc. Dra. Silvana Rossi Baethgen. Abogada. Licenciada en Psicología. Tels. 916 16 26 / 27. Consultas sin cargo y 30% de bonificación sobre aranceles.

## SALUD

### CONSULTORIO MÉDICO NUTRICIONAL DE OBESIDAD

Descuento de un 25% en el tratamiento.

José Martí 3217. Tel.: 709 5912.

## → Convenios

### ESPECTÁCULOS

#### **SOCIO ESPECTACULAR**

La cuota que ofrece bonificación para los afiliados a Coordinadora de Psicólogos es la correspondiente a la tarjeta Tipo 3 (de \$220) que se cobrará a \$200. Para obtener dicho descuento deben presentar el carnet de Coordinadora en el mostrador.

Teatro El Galpón, Lunes a viernes de 9 a 21 horas. 402.90.17. ATENCIÓN PERSONALIZADA EN DOMICILIO: Trámite, cobro y entrega de tarjetas: Sr. Marcos: Tel. 508 6639 y Cel. 099 911184.

### JUGUETES DIDÁCTICOS

#### **ARCA DE NOÉ** - Juguetes didácticos

Tel. 682 16 79

20% de descuento sobre precio de lista.

#### **IDEAS DE COLORES**

ESPECIALES PARA PSICÓLOGOS

10% de descuento para Socios CPU.

ideasdecolors@adinet.com.uy

### GIMNASIOS

#### **ASOCIACIÓN CRISTIANA DE JÓVENES**

Ofrece para Socios de CPU y familiares una bonificación en la cuota mensual.

Comunicarse con Dpto. de Socios de cada unidad: Centro 400 11 16 int. 248 / Portones 600 68 54.

### SUPERMERCADO

#### **MACROMERCADO**

Permite comprar por unidad al precio marcado para 3 unidades. Los socios interesados deberán hacernos llegar por escrito, vía mail, fax o carta, la solicitud de la tarjeta Macro, incluyendo los siguientes datos: Nombre, apellido, dirección, teléfono y número de C.I.

### SEGUROS

#### **GONZALO ABELLEIRA - CORREDOR ASESOR**

Asesoramiento gratuito en todas las Compañías de Seguros. Atención personalizada.

TEL: 698 25 97- CEL: 094 26 27 15.

### REPARACIONES Y SERVICE

#### **ASTEL "Service Total"**

Descuentos: En service y reparaciones 10%

En abonos mensuales 50%

Por más información, comunicarse al tel. 409 9171 de lunes a viernes de 9 a 18 horas.

### VACACIONES

**PARQUE DE VACACIONES** en las sierras de Minas. Precios con 20% descuento para los socios de CPU.

INFORMES Y RESERVAS: Montevideo: Gral. Caraballo 1127. Tel: 209 03 12 Fax 208 77 89 - e-mail:

parqueservas@ute.com.uy

Minas: Ruta 12 Km 374 y 1/2 / Tel: (044) 23788/23789 Fax (044) 24435 - www.parquesierrasdeminas.com.uy

### VESTIMENTA FEMENINA

#### **ZHOR**

Local 165 de Montevideo Shopping - Nivel 1

**10 % de descuento en todos los artículos**

\* No acumulable con otras promociones ni en prendas de liquidación.